本報覺悟欄 九年七月份起發售彙刊 現十二年四月份已釘成 每册洋三角外埠須加寄費五分欲購從速

民國日報

THE REPUBLICAN DAILY NEWS

中華民國十二年五月八日(即舊歷三月廿三日)(星期二)

電話四千八百十六號 第二千六百零四號 今日四張售大洋三分

定報章程 全年九元半年五元三個月二元七角歐美各埠全年二十元半年十二元以上均照大洋計算寄費在內郵票九五折計算

廣告刊例 特等新聞下五行起碼每日每行三角頭等二行起碼每日每行大洋一元四角後幅二行起碼每行六角短行每字九厘英寸二方寸起碼每寸每日四角五分

本報開設在山東路(即望平街)D字一六三號

本報附送國學週刊

國學週刊為國學研究社作品每逢星期三出版一小張凡訂閱本報者不論本埠外埠一律送閱零售每期銅元兩枚由本報發行部經售

「五九」開會啟事

明日(五月九日)即國恥日望本埠各界於是日午後二時齊集天后宮上海總商會開會風雨無阻時間不延務請踴躍列席并望各界於是日休業一天門首一面懸掛國旗一面懸掛「不承認二十一條件」旗以發揚中華民國之精神表示中華國民之決心本會宣傳股定于是日邀同學界分隊演講國恥歷史及其補救方法合併聲明統維 公鑒

上海對日外交市民大會執行委員會啟

國民對日外交大會五九徵文

此次外交失敗舉國同仇具見人心未泯民氣猶存際此五九期屆回首民四種此禍根實為國民之恥辱想國人之心理必較諸平時之感慨尤為激昂憤風也本會宣傳股之設原為喚醒國民之覺悟特由委員會議決廣行徵文定五月九日印發特刊既喚醒國人奮鬥之精神又促進日人悔禍之猛省凡我國人有熱心者請發諸言論無論文詞白話望於五月六日前寄交本埠貴州路聯合通訊社余翼文收俾擇便其警惕者挨次刊登贈送遐邇無任企盼

國民週刊第三卷出版

▲通信處法租界西蒲石路一二九號 ▲代售處上海棋盤街民智書局

要目(一)主張與勇氣……(金聲)(二)今日制憲的兩條途徑……(一志)(三)對于國民黨的兩種誤解……(守誠)(四)埃及之政治與經濟概況……(枕薪)(五)社會法學之範圍及作用……(靜英)(六)短評兩則……(金聲)(七)黨訊

革新評論 二卷二期出版

要目◎中山統一與民國統一……王恆◎民黨革命政策之變化及其基本原理……王恆◎真的省自治……王恆●其餘批評雜論尚多不及備載●通信處上海法租界霞飛路一五九◎代售處上海棋盤街民智書局

永矢勿忘

國恥紀念日請備 國恥紀念徽章 賽磁 大號每只六分 小號每只四分

商務印書館啟

英文雜誌 九卷五號

五月一日出版 每册定價二角

◀要目▶ 英譯之他國名著●意首相墨索利尼●報劉一丈書英譯

舊有各門如牧師傳文體哲學熱情底重要作文文法時局應用名字會話尺牘短篇故事讀書法商業經濟學等均繼續登載并有懸賞文題錄取者各有薄贈

商務印書館啟

陳家瓚先生編著 一 銀行原論

預約 定價五元 預約二元五角

本埠外埠同時只有八天截止了。

全書三十餘萬言○為中國銀行書中第一部完美著作○

教員及學生為學術計、銀行員及銀行股東為營業計、議員及官吏為行政計、皆不可不一細讀此書。

上海棋盤街 羣益書社

中華國民製糖股份有限公司公告第十六號

本公司第一屆總決算經四月三十日股東定期會議決通過承認按照公司條例第一百八十一條之規定將貸借對照表公告如左

中華國民製糖股份有限公司第一次決算報告

貸借對照表(民國十二年三月三十一日止)

資產額	千百十萬千百十元角分
未繳股本	七五〇〇〇〇〇〇〇
地產房屋	三一八八二〇九九
機械工具	五〇七七五〇五六
器具陳設	五五九六四六
設立費	四七四〇〇七三
押租押櫃	二〇五四七
有價證券	一一六九八四
定期存款	九九四九三九〇七
往來存款	三六一〇四六百五
貸款	二二五五六九七〇
暫付金	四五八〇〇〇
應收未收利息	二六二二二三四
現金	四四二六四三
興業費	八〇〇九五六九
合計	一〇〇七七八二三八三

負債額	千百十萬千百十元角分
股本總額	一〇〇〇〇〇〇〇〇
應付未付股息(自繳股之日起至十一年九月二十日止已分派未領去之股息)	一五三二三八三
提存股息(自十一年十月一日起至十二年三月三十一日止按週息七厘算提存未分派之股息)	六二五〇〇〇〇
合計	一〇〇七七八二三八三

上海證券物品交易所股份有限公司 催換股票公告

為催告事本所前以民國十二年一月念三日股東總會議決發行新股票折并原有股份所有從前票面洋五十元之老股每兩股掉換票面洋五十元之新股一股業經登載上海各日報請各股東於四月念五日以前將所持股票送至本所總務科換給臨時收據以便將來持據換取新股票在案茲屆滿期未來換取者尚屬不少特再展期至五月三十一日為止務希股東諸君按照上項辦法於期內前來換取如仍逾期不來換取是自甘放棄權利勿再延誤是荷特此催告

南山醫院

本院聘請德國醫生採用德國新藥專醫新老白濁橫痃下疳等症均能限日治愈兼設戒烟一門走戒住戒概能指日斷癮戒時毫無痛苦並製補血藥水尤為戒烟妙藥價目每瓶五元 跑馬廳六馬路口本院掛號處啟 電話中央二六五五

國民叢書 第一卷 兵的改造與其心理

朱執信先生遺著——三萬餘字——兵工政策的前驅……

扶發兵底心理……完成兵的改造……有辦法……有根據……國民自救的惟一供獻

已經出版了……定價小洋一角……經售處上海棋盤街民智書局

上海四馬路大美公司 綢緞嗶嘰春季特別大廉價

本公司為便利外埠諸君起見特編各貨價目彙編內附優待劵函索即寄

于右任賣字

收件處 本埠各大箋扇莊

許世英鬻字

匾額每字尺內五元尺外照加市招另議 中堂三尺八元每加一尺加二元 屏條每幅照中堂減半 橫披每張照中堂半張照屏條 楹聯三尺六元每加一尺加二元 扇册每件四元過大照加 (書面)(書簽)每件四元壽屏碑銘及題跋撰文等均另議 金箋加倍磨墨加一潤筆先惠約期取件

收件處 上海法租界天文臺路六百三十八號及九江路十九號華義銀行或交各大箋扇莊均可

子貞馬夏鬻字

鐘鼎篆隸 自成一家

楹聯四尺者十二元 屏幅四尺者每幅八元 中堂四尺者十六元 橫幅四尺者十二元 條幅四尺十元 以上每尺加一二元 橫幅均限半幅 小條幅三尺八元 小橫額三尺八元 斗方册頁每方十元 匾額尺內者六元二尺內者十四元 壽屏壽文碑誌另議 指定楷書加二 指定草書加四 書上款加半 墨費加一 潤資先惠 來文不售不書 另有詳單

收件處 本埠民國日報館 九華堂 厚記 文華堂 上海儀器公司 求是中學

百勝司廠水汀透平

近今世界電氣實業大工廠之發動機都用水汀透平者以其用煤極省管理較易故也然同是一透平而此中之構造亦自有優劣之分本廠乃世界創造透平之第一老廠所出透平供給各國者已逾一千萬啟羅華德在中國方面者約占四萬啟羅華德機件之耐久堅固世無其匹至於構造之精尤有獨得之秘非市上僅用其名式仿造者所可比擬倘蒙惠顧無任歡迎

英國百勝司廠駐華直接代表 久勝洋行謹啟 上海仁記路廿一號 電話中央二百〇八

上海華洋義振會通告

啟者浙災春荒較前更慘燒殺擄掠臺報稱本會前發浙災警告業已詳陳若不及時赶救後患更不忍聞火急需振孔亟故組織春振義勇隊經公推第十隊隊長王駿生先生與各隊員分向本埠南北各商家行號躬親勸募務懇我商界各善長大發慈悲慨捐巨欵拯此孑遺伏希 公鑒

謀洋務職事之利器 另添課室招收女生

本社發明閉眼術創設打字專科已十六年功課完備教法精善為各打字社冠現備洋行通用新式機器數十餘種並不加費同樣一經來學即能閉目打字三個月精熟能用各種機器放課業餘得優勝證書加教速記簿記畢業後並能介紹生意欲閱詳章函索即寄 虹口乍浦路聯安里振華打字學社啟

日本宮崎寅藏先生追悼大會籌備處通告第一號

敬啟者宮崎寅藏先生日本之大改革家也對於吾國革命歷史尤著有偉大之功績此為從事於中華民國締造之諸同志所諗知者也不幸耗傳來痛惋曷以追念往烈倍增悽惻蓋以先生之死不惟於吾邦損失一改革運動之領袖而於吾國前途上亦失去一良友不有追悼何伸哀忱同人等爰就滬上發起宮崎先生追悼大會以表哀思如中外人士與宮崎先生有舊或素欽其為人擬贈以誄詞輓聯及花圈等事者請送至法界環龍路四十四號收轉為荷至於公祭地點及日期時間等一俟籌備完竣後再行布告此啟

發起人 孫文 覃振 黃復生 朱之洪 蔣中正 陳少白 楊庶堪 田桐 柏文蔚 廖仲愷 戴傳賢 詹大悲 葉楚傖 陳中孚 王用賓 張繼 田桓 劉積學 居正 朱霽青 葉荃 張靜江 吳蒼 吳介璋 蔣尊簋 茅祖權 朱一鳴 吳公幹 周震麟 于右任 蔣作賓 王兆銘 胡漢民 管鵬 張春木 帥功 凌昭 朱蔚 謝持 馮子恭 周應能 熊秉坤 呂超 楊述凝 邵力子 周頌西 章炳麟 黃大偉 鍾孟雄 朱克剛 李鳳浯 陳樹人 葉紉芳 蔣宗漢 劉伯英 徐承纘 孫鏡 曾省三 周仁卿 彭素民 季實 徐蘇中 何猶興 張拱辰 施成 林業明 陳樹柟 劉彥 周景溪 丁惟汾 李儒修 張秋白 許冀公 劉其淵 曾繁庶 觀向崑

介紹名醫謝應瑞

謝君畢業于英國皇家醫學內科大學皇家醫學外科大學婦產科學歷充德國哈得爾堡大學解剖研究所微生物研究所所員英國倫敦聖瑪利亞醫院醫務長兼宏富醫院院長學術精深經驗宏富一經診治手到病除今歸國後每月上午任工部局醫院醫務外下午自三時起至六時止在勞合路四二一號診所 診例如左 門診二元四角 出診六元 晚十二時後加倍 遠方另議 謝寓電話西一八六八 診所電話中央五八一八

謝應瑞夫人 英國倫敦婦產科專門學校畢業專行收生

介紹人 王一亭 張靜江 張君謀 陳樹人 徐蘇中 彭素民 張秋白 孫鏡 居正 曹亞伯 黃大偉 葉楚傖 邵力子 周佩箴 周頌西 林業明

言論

●社評之評

「道高一尺，魔高一丈，」可見魔比道見得多；然而定力一到，無不成的道，無不敗的魔，因爲魔只靠一時的幻象，道自有不變的精神。

譬如一張報紙，他自己專以魔術媚人魘人，於己有利的，見別人預備做皇帝，會鼓吹；見別人主張社會主義，也會鼓吹；於己無利的，見別人抱持着始終一貫的主義，今天帮助做皇帝的來攻擊，明天帮助做賢人聖人的來攻擊，不問時代，不管是非，拉扯附會，只求快意，充他底筆尖，秉着今日之我與明日之我宣戰的甿訓，實可丟開主義，罵華盛頓不該對南種用武，贊袁世凱應該統一中國。

時事新報很高興將吳佩孚拉來做孫中山先生的陪客，以爲有此陪客，儘夠辱沒主人；然而我却不屑舉出他們底「保皇」「開明專制」「賢人政治」等等的師祖師父來，證明孫先生底一貫主張。「擬不於倫，」是批評家最不許犯的病症；譬如蔡松坡反到雲南起兵，袁世凱派曹錕吳佩孚攻打川滇，我們斷不願將蔡曹吳并爲一談；因爲同一用兵，順逆迥別，若并爲一談，便是個糊塗混賬，擬不於倫的批評家了。再進一層說，如其將蔡松坡和曹錕吳佩孚并爲一談，一面固然辱沒了蔡松坡，一面也犯了爲曹錕吳佩孚捧場的嫌疑，所以批評家爲自己人格計，也斷不願出此。

孫先生是不是主張社會主義者，看國民黨最近發表的宣言，可以明白。若說主張社會主義者，不該打仗，俄國是社會主義的基礎上立國的，何以紅軍的旗幟，到今沒有撕毀？於此可見發那種議論的人，非但不知孫先生底主張，并且不知社會主義是何物。至於「拿別人來做炮灰」的話，更沒有理性。打仗得當然要有人去做炮灰，不問打仗的性質，單罵人不應該將人做炮灰，那末，美國法國的大革命，都變成殘慘行爲；爲國犧牲的志士，都是愚人；華盛頓等更是罪大惡極的了。唉，時事新報便不高興民國復活，不高興孫先生，又何苦將勇敢赴義的軍士，寃做愚人啊！（楚傖）

本社專電

廣州

●飛機隊傳出消息，沈逆已棄韶關，但尚未得前敵正式報告。七日

●許部暨明達旅，從北江掩擊韶關後面，截斷沈軍北軍歸路。七日

●蔣中正電告，我軍微（五日）午佔領黎洞，晚又佔領連江口。七日

●潮汕方面並無戰事，日前港汕電線損壞，逆黨因之造謠，現線路修復，照常通報，各軍均甚安謐。七日

北京

●使團對津浦路刼案，極憤怒，駐津英國陸軍已動員，如華官無救護外僑能力，即開往臨城剿匪，美公使休門親赴濟南調查，意公使因穆安素被捕，今日赴外部質問，拍案辱罵，明日使團將會商抗議要求條件。七日

●內閣方面對臨城刼案，疑有他故，極重視，交部派員往查。七日

●黎元洪囑顧維鈞向使團，以私人資格，慰問臨城受驚外人。七日

●臨城匪黨已將婦孺釋回，餘按車票等級勒贖，頭等三萬，二等一萬，三等二千，並揚言官兵進剿，即將所擄外人全數槍斃，當局異常焦灼。七日

●前日津浦快車，外人特多，均應五洲建業公司邀請，參觀宮家壩黃河工程，匪黨似先探悉，特糾衆擄刼，頗有人謂含政治性質。七日

●確悉津浦車外人乘客三十六人，脫險者祇十人，死者爲英人羅斯曼，在匪黨登車開槍時中彈斃命。七日

●匪黨拆毀之路軌，須五日可修復，現乘客宰臨城，均用駁船轉運。七日

●津浦路脫險乘客，今午抵京，郵件未被刼，交部派員向各客慰問。七日

●美國博物院蒙古探險隊，駝車四十輛，在叨林被刼，美使今日赴國務院交涉。七日

●天安門國民大會，通過以五九爲國恥紀念日及對日經濟絕交等案，末討論推翻現政府，教會學生主張專問外交，爭執鬨散。七日

●今日各商號均貼勿忘國恥等紙條，午後一時，在天安門開國民大會，游行檢查日貨。七日

●馮玉祥軍今日游行，紀念國恥。七日

●馮玉祥應張紹曾約，入城調停閣潮，高凌霨吳毓麟均徇馮勸，態度稍和緩，張紹曾又派王典型訪高吳，述呂均不就銓叙局長。七日

●吳毓麟有允明日出席閣議說，但張閣財政無辦法，形勢已混沌。七日

●高凌霨吳毓麟程克辭呈未上，僅致函張紹曾示意。七日

●張紹曾對劉恩源，擬待其自決，但劉並無去志，又傳黎亦主留劉，政象極奇詭。七日

●潘復昨來京，代靳雲鵬宴客，謀政治活動。七日

●呂均正式具呈，辭院祕書長，薛篤弼表示，如內交兩長不辭職，當勉維持。七日

●王正廷昨由哈爾濱回京。七日

譯電

▲盛傳滇粵軍克復韶關

路透社六日廣州電　廣州盛傳護法軍已占據韶關。斷沈軍與北軍歸路。但此說尙未徵實。惟滇粵軍則仍沿北江力逼北軍桂軍。粵軍希望於本週內可在韶關決勝。雙方死傷甚衆。醫院中養傷之兵已逾三千名。

▲津浦路大刼案續誌

▲脫險外人之談話……被擄外人續聞

路透社七日天津電　數外人自臨城脫險。今晨行抵此間。蔡白特夫人Mrs Boberts品格爾夫人Mrs Pinar及其幼子均在內。路透訪員曾往謁之。據二婦稱其夫均在美國陸軍中任少佐職。品格爾夫人之長子被擄。匪衆于火車脫軌前曾開槍擊車。車止時。即以斧碎窗。乃一擁登車。搜刼乘客貴重物品。搜索三次之多。外人一被戕。匪搜刼約兩小時。即鳴警笛驅乘客而去。外人數名匿壹草中。得脫險。外人被擄者約二十餘人。內有婦女六人。乘客被擄者多穿寢衣。且未穿鞋。黑夜爲匪所驅。跋涉於崎嶇之山道。苦不堪言。

路透社七日北京電　英人在臨城被戕者爲羅士滿氏。被擄之外人共二十六名。天津得私電稱。美國陸軍少佐品格爾氏及其二子亦在被擄之列。其夫人齊末滿氏Zimmerman亦逃脫。

路透社七日天津電　海摩維榧氏Harmovitch希尼士氏Henize齊末滿氏及亞蘭夫人Mrs Allen均由臨城抵此。亞蘭少佐被擄。

路透社七日北京電　此間當道接稱。在浦口購票乘遇匪火車之旅客逾三百人。該車郵件今日正午安抵北京。

路透社七日北京電　天津泰和洋行經理羅萊特氏Rowlatt亦在乘客之列。未到津。恐亦被擄。愛爾特里樞女士及其同游女伴法婦某某美報主人史里浦士Scripps品格爾少佐及其二子。亞蘭少佐。恐均被擄。大約尙有Lery, Lee, Henlay, Solomon數人。現信車中共有外人三十六名。死者一。脫險者十。攻擊火車之匪共約千名。乃駐於附近山中之匪之一部分。多爲近今遣散之魷軍。華字報稱華人搭客死者十。但此說未徵實。

▲三千萬借欵尙未簽字

路透社七日北京電　當局否認上海所傳銀行團借欵三千萬元業已簽字說前週銀行團雖與中政府談判此事。但有二銀行須待本國政府覆電。始能定奪。

路透社七日北京電　國耻紀念之舉行。規模不若初料之大學生三千人結隊游行。聚集天安門。通過決議案多條。主張以二十一條簽字日爲國耻紀念。要求收回遼東半島。與日經濟絕交。以中國民意通告日本朝野。派代表至外國使署告以與日經濟絕交之目的。第六決議案要求推翻現政府。爲基督教學生所反對。未付表決。

▲日本增設中國文化局

路透社七日東京電　外交省增設中國文化局之條例已於今日公布。

▲留日學生紀念國恥

路透社七日東京電　中國學生五百人聚集中國使署前舉行國恥紀念。要求公使辭職。並得其簽字憑證。諸學生並責公使不能設法使日當道開釋三月二十日所拘之示威學生。

▲孫傳芳改變對吳態度

東方社七日福州電　傳盧永祥臧致平李烈鈞等之代表皆至福州。與孫傳芳王永泉協議收拾時局問題。孫傳芳對吳佩孚態度已變。與段祺瑞盧永祥派疏通意見。欲平和解決時局。

▲南愛黨人又攻擊軍營

路透社七日倫敦電　南愛黨人現又有活動之象。昨夜黨人攻擊杜白林境內之軍營。歷兩小時。政府軍隊回擊之。未有死傷。

▲菲列濱選手過港

路透社七日馬尼拉電　遠東運動會菲列濱選手昨夜乘格蘭特總統號船赴大阪。共一百七十人。豫料將於過香港上海時展示其運動。

▲國會省憲同志會開幕

東方社六日北京電　湯漪林長民褚輔成黃雲鵬等議員發起之省憲同志會。於今日午後舉行開會式。參衆兩院議員到會者百數十名。決定宣言及章程。該會之主要目的爲以三個月爲限。制定憲法。各省則於不抵觸憲法之範圍內。制定省憲法。又今日之開會式來賓之到席者有顧維鈞顏惠慶汪榮寶等名士數十人。各有演說。

▲新加坡英海軍港問題

路透社六日紐約電　觀察報著論反對新加坡建設海軍根據地。並極言英國天空航務猶欠完善。宜加整頓。

▲德國會將辯論外交

路透社六日巴黎電　德國會定星期五日辯論對外政策。

▲德人攻擊法警備兵

路透社六日巴黎電　今日杜塞爾道夫有警備兵數人。被德人攻擊。其結果德人死一人。加斯特羅浦車站附近今日有一炸彈爆裂。鐵路交通爲之阻隔。丹森愛斯曼煤礦之鑛工因鬨事一人被拘。已宣布罷工。

▲德軍人復仇談話

路透社六日巴黎電　晚報載德國興登堡對美國某軍官之談話。謂縱需百年之久。德人亦將復仇。余最要者即爲再執戈以拒法。

▲比國將仍佔據魯爾

路透社六日北京電　比相今日謂。比國將仍佔據魯爾。至德國承認比國合法要求時而後止。

公電

▲南京國民黨祝賀孫總統

民國日報轉孫總統鈞鑒。就職紀念。鏟除國賊。粵難既平。國家多福。無遠弗屆。開會慶祝。謹電馳賀。南京國民黨同人公叩。

要聞

●僵屍內閣之怪徵

（北京特約通信員鴟夷）

▲吳毓麟羞與爲伍……黎元洪明哲保身

張閣死而不倒。記者推其發生屍變。以爲人害。然而四萬萬之借款三千萬墊欵。都不成功。可謂皇天有眼。今所記者。不成大變。乃小變耳。

忽而辭職。忽而復職。忽而挑撥內亂。忽而主張和平。對於此等當局。倘與他高談政策。倘與他講政治家的態度。簡直是對牛彈琴。不應怪聽者不理解。只當責談者無聊賴。

自己將要坍臺。則下大批命令。多委官吏。直接爲親戚故舊發財。間接即爲自己布置黨羽。兼取分贓造孽的寃枉錢。是北京腐敗的習慣（名曰起身砲）。但是放起身砲。通例只能在自己權限以內。張紹曾却不然。閣議通過魏聯芳。爲勦匪實業專使。本是「簡任」。張紹曾却令呂均改爲「特任」。遂惹起吳毓麟迭廢閣議。此是僵屍內閣第一個怪徵。

中山赴粵。宣言收拾軍隊。促進和平統一。張紹曾一面派人周旋。一面陰謀撻伐。一月三十日之命令無效。三月二十日之命令又無效。及至今日。一息不存。四肢微動。倘擬一令送府蓋印。爲舊閣所拒絕。茲錄其大要如左。

曩者孫氏被陳炯明所逐。（是陳逆造反。你知道麼）狼狽回滬。中央（誰承認的）注重和平統一。（鬼話）。故遣專使南下歡迎。乃孫非惟不聽。且再南下開府粵中。……哀我蒸黎。何以堪此。（

醫小兒比醫大人難滬上醫院林立而兒科獨少專門者職是故也本院創自民國四

令佛郎損失七千萬。記得麼○二十一條。喪權辱國。知道麼）迭據廣東公民某某（是誰）呈請討伐。（鬼話）。應嘗沈鴻英等（已經完了）剋期討伐。（程潛等已追到淸遠琶江了）戡定粵局。解散元帥府。（好不要臉）……

死。畢是埋著還有自衛的本能。

此是偃屍內閣第二怪徵

張會卿者。張紹曾之胞叔也。黎元洪不蓋印。總算是知道怕。遲疑擬任以審北關監督。事前并未通過閣議。卽擬下命。又爲吳毓麟所反對。謂毅某（會卿）之材而可用。內舉不避親。不應以堂堂閣議而幾爲僥倖摸摸之景像。遂於閣議上拂袖而去。現張紹曾擬將該會擱置不發。以爲調和之餘地。而吳竟羞與爲伍。明日（五月五日）。擬不列席。先是偃屍內閣第三怪徵。

記者嘗謂張紹曾爲無恥之徒。不足與言政治家之態度。今則完全偃死。連有恥無恥。亦無討論之餘地。惟此等偃而不走之屍身。以何法搬出此骯髒齷齪之內閣。尙不能不爲一可資研究之問題耳。

黎元洪再不敢表示維持張內閣。可以斷言。彼若再表示維持張紹曾。則國會必向總統問題急激進行。以制其死命。

擁閣派昨日聯致書吳景濂。表示否決審查報告之不如法。不過爲彼等對於張紹曾要求豬仔費之一種表示。日來接到軍警傳單。已是嚇得魂不附體。

保定曹三始終做好人。冬日尙復張紹曾一信。贊成和平統一。並聲明對於奉天。未曾備戰。而張氏尙是一味敷衍。

故此後第一問題。卽是二拔軍警餉。四月份曠餉。業已乾乾淨淨。以下毫無辦法。不知如何對付。

依現在情勢。搬僵尸出國務院之惟一手續。恐尙須律保派與國會少數之妥協。然後依形式的手續。解決於衆議院。否則過一日得一日。否則不知尙有若干屍變的怪象出現。良可醜也。（五月四日）

沈鴻英已進退維谷

▲聯軍克復源潭淸遠…北軍與沈逆之惡感…沈鴻英歸路已斷

粵函云。四月廿五日滇軍向軍田進發。沈軍初稍有抵抗。不一小時。卽向源潭退却。適是時淸遠城已爲聯軍佔領。沈部熱斷歸路。遂于廿六晨。退返琶江。現滇軍已由迎咀向源潭圍攻。廿八日。滇軍范部。卽向距源潭之波山攻去。惟沈軍又利用北軍作前線。計駛來車頭三輛。內有北軍五百餘人。至源潭站落車。距各北軍未及交綏。卽紛紛而退。滇軍下令追擊。駛來之車頭三輛。當場爲聯軍奪囘。源潭遂于是日（廿八）爲聯軍克復。惟此次北軍何故不戰而退。訪員特詢諸奪囘車頭內某某司機（閩人）云。刻下北軍皆恨沈軍。因多數北軍。以此來不過係援助沈氏後方。詎沈自江村高塘退後。竟令北軍作前鋒。沈軍居後。未免爲沈所愚。且再因前車頭陣失敗後。沈竟遷怒北軍。將退囘北軍百餘人。亂槍射死。各北軍益憤。故此次不戰而退云。又據敵方某軍官云。沈鴻英以北軍不爲己助。刻已往韶粵語。又太平洋云。自北路節節敗退後。沈鴻英自知不能復振。唯歸路一層。不能不先慮及。若由南雄竄入江西。則東路許軍已派出兩旅。開赴翁源一帶。截其去路。故北走江西一路。其危險實甚。唯西路則由淸遠四會可出廣寧懷集。且沈早已與林俊廷互相勾結。敗後不能不囘桂依林。以圖互相援應。故北路方面。現已不甚注重。祇以北軍據守。而以沈軍全數移向琶江以下。勢亦不能不以全力向淸遠。今聯軍左翼旣破淸遠。卽上溯琶江。沈軍已無路可逃云。

又淸遠克復後。程潛已有通電云。（銜略）威日電計達。所有左翼軍克復淸遠大槪情形。畧已具述。潛於宥日午後三時。進駐淸遠城。查此次戰役。逆軍傷亡數百人。我軍奪獲退管砲一尊。砲彈數十。槍枝千餘。子彈十餘萬。逆軍剩千餘人。向琶江潰退。被我軍猛力追擊。僅一小部分得先渡河。其餘并被我軍圍在田心地方。卽可繳械。此次淸遠附近之逆軍。幾於全軍覆沒。仍飭中右路各軍。猛力追擊。無使沿路路一帶之逆軍。再得成軍。則肅淸餘孽。直指顧間事。又逆軍團長陳基所部。該湘籍兵士。已率部反正。再查閱淸遠電報局。逆軍電稿。沈逆鴻英。有日尙在源潭軍田之間。乞楊劉兩總司令。猛力進攻。此賊可擒也。左翼軍總指揮軍政部長程潛叩。宥送三水發。

此次聯軍佔領淸遠城原因。實以駐淸桂軍沈榮光所部第三團長陳基。在淸城駐地。高舉白旗。大開城門。歡迎聯軍入城。其時尙有沈部一營。在北門駐守。見張部內應。知勢不佳。亟向英德退走。至二十六日。程潛始率隊入城駐紮。現以縣署爲左翼軍總指揮部。至陳基部隊。約共千人。有槍九百桿。現編入左翼軍第一師。仍以陳爲團長。聞爲總指揮。昨已電請大本營撥款一萬元。前往韶勞張部云。

中央直轄滇軍總司令部參謀處函云。本日敵軍追敵至軍田。敵人死力抗拒。經敵軍會合劉總司令部。猛力攻擊。至午正。紛紛潰退。死傷之敵。滿地狼籍。捷河死者。亦有數百。奪獲械彈極夥。自此而後。該敵已成强弩之末。不足爲害矣。卅日午後二時。

廣州快信

李烈鈞此次離防潮汕。率師赴閩。於西南大局之發展。關係甚巨。昨帥府接李自閩邊來電。略爲沈逆移兵叛亂。圖危西南。實屬罪不容誅。預料在省諸軍。必能責中大難。現擬親率所部。抄襲沈軍後路。以期早殲大憝。乞大元帥指示方略。以利進行云。

第二梯團長梁支廈。奉令收束部隊。調往江門。適沈逆叛變。卽囘省請示機宜。旋奉令於十七日酒赴北江。率同所部。於十八日先行炸毀鐵蓋坳鐵路。以斷逆軍接濟。現由琶江上下游等處。進攻翁源。以爲許總司令大軍之先導。沈逆處四面楚歌之境。腹背受敵。想不難於撲滅矣。

頃據帥府要人傳出消息。調省長徐紹楨。前擬辭職。大元帥以徐鞠躬盡瘁。勤慎從事。殊深嘉慰。但徐遜來辭意頗爲堅決。聞大元帥意。若徐必欲辭職。則將以陳少白繼任省長。陳人鶴任政務廳長云。

張開儒原有舊部。散居西江一帶甚多。自沈逆叛變。經卽委任蘇新松爲第一軍第二路第一支隊司令。鍾錫之爲第二支隊司令。飭赴西江招集成軍。候令進攻。蘇鍾奉命後。卽返四會整頓隊伍。探得有逆軍千餘人駐縣屬草塘塔江一帶。蘇鍾二司令遂約期於二十三日上午八時。率部向逆軍進攻。接戰四小時之久。敵勢不支而潰。是役共俘擄敵兵三百數十名。軍官數人。槍枝一百餘桿。軍用品無數。正擬率隊入城。忽聞第三師鄭師長巳移兵入城。蘇鍾二司令恐與友軍易生誤會。仍退駐原地。一面派員省晉謁張總司令。請示機宜。相機進攻云。

閩各軍起兵驅逐孫傳芳

▲閩南各軍之作戰計劃……蒲永間已開始衝突

閩函云。李協和由汕率師援閩後。已將各軍集中龍巖。茲將閩南各軍。已乘機議決。作戰計劃如下。一何成濬孫本戎劉志達吳鐵胎楊化昭張振南等由永泰福淸方面進兵。二楊漢烈部所部到仙游策應。三李烈鈞部援閩軍由漳平甯洋方面入沙縣。駐紮尤溪。入田之盧部加入協助。四應用軍火。卽由粵浙陸續供給云。

又頃據可靠消息。永泰與莆田交界之某鄉。于日前發現鎗聲。該處居民大起恐慌。紛紛遷避。查其原因。乃王永泉所部之軍隊。及周蔭人軍。奉孫傳芳之命。開入永泰駐紮。與吳鐵胎所部之自治軍。及孫本戎部之粵軍。爭防衝突。一時槍聲隆隆。經雙方長官制止不聽。但閩北軍之開來永泰。原爲欲撲滅自治軍。孫本戎與鐵胎等早巳窺破其祕。曾有預備。故識者多云永泰將來必有一番戰事云。

孫傳芳四面受敵

閩函云。孫傳芳以援閩軍總司令名義入閩。瞬逾兩月。卽就軍務善後督理。亦已兩旬矣。乃所事成績。僅收閩海漳安兩道屬廿四縣防區。其中閩海之古田閩淸永泰。建安之沙縣尤溪永安。仍在南軍範圍。及與閩江海軍接洽。稍見安協而事而已。且近又與王永泉周蔭人發生意見。王既恨孫之賣己。（孫抵省後。將王權削奪殆盡。王遂居孫公祠後。每對人談及往事。輙唏噓不已。）周亦懷孫之弄權。（孫周同受政府任命。周且先行入閩。孫得督理實職。周僅獲泉永鎭守使虛銜）本月廿八日。周巳率所部離省。據云。開往建甯邵武填防。實則退入贛邊。王現亦預備赴延平建安護軍使任。查援閩軍第二師第十二兩師合組。入閩者三分之二。居贛者三分之一。周若再帶一部回防。王又單獨行動。則北軍之勢力所餘亦無幾矣。孫近亦自知孤立危險。對各方均極討好。猶幸有吳大帥大藤牌爲後盾。周王亦只得虛與委蛇。故一時尙不至有何變兆。至孫近日得心應手文章。則爲擁護劉冠雄上台。犧牲薩鎭冰以聯絡海軍界。孫劉行徑。本超極端。遂觀劉氏上省。以拒絕客軍爲就任條件前提之宣言。觀察其答電上海海軍宣告獨立第一電。便可揣測而得。唯十餘日來。經黎張曾與之曲解。楊砥中之疏通。鄭寶菁之牽引。頗有回心轉意。孫卽乘此時機。以省長爲質見之禮。且以孫許劉組織鎭閩軍。劉爲孫制止駐閩軍艦加入獨立運動。爲交換條件。聞雙方交易。業已成議。若無中阻。則一二星期內。當可實現。觀此則孫周王感情巳日疏。孫劉之關係反日密。則亦閩局前途變化之一端也。又孫氏近爲標榜其辦理善後意見。特於三月三十日。召集各方領袖。假省公署開善後會議。第一案爲統一財政。因海軍界兩楊（樹莊砥中）巳受洛吳海杜命令。允將海軍防綫所有徵收機關。自四月一日起。交還財政廳辦理。全省得以通過。然所謂統一云者。實僅收回福淸平潭長樂連江及閩侯縣之一部而巳。下游一帶汀漳廈門兩道屬。所謂全省財富之策源地。則仍在南軍掌握。未有歸還之期。第二案裁減軍隊。王永泉反對。該案遂遭停擱。然今試就財政統一後。收支狀况一比較之。則閩海建安。兩道每月收入約八十萬元左右。而九旅之軍隊（孫周王各二旅王獻臣楊砥中各一旅）每月極少須九十萬元。尙少十萬元。行政敎育各費無論矣。現財廳長林炳章。心力交瘁。僅能敷衍目前。不暇顧及久遠。所有捐稅可抵押者。人皆押之。（茶鹽厘金等）可提前者。則儘前提徵。（買涓田賦等）遂使經濟狀況。日入危境。孫氏至此始悟武力統一之艱難。何不含戰言和。觀其對各界談話。及迭次之通電可知。然而內受洛吳之催促。外受粵李之侵迫。則又有非戰不可之勢。日來南北兩方。均在積極進行。揭幕之期。固不在遠云。

何成濬討伐附逆閩軍

▲高義旅全撲滅……靑陽業已克復

廈門函云。高義爲張淸汝之殘部。首鼠兩端。旣經改編。仍復勾通孫傳芳圖謀不軌。前月屢被警備隊討伐。乃猶不悛改。故廿一日。何總指揮奉許總司令命令。實行討伐。靑陽一戰。遂紛紛潰散。頃某君自安海來。據云渠曾親到靑陽。詳細調查。特爲記者談及。畧述如下。

▲戰前之佈置　初泉州閩軍事會議決定卜總攻擊令後。卽分三路進攻。一路由泉州出卜甍池店。爲第四旅第七團及警衛營機關槍連炮兵連。一路爲陳榮亮及警備統領陳國輝王振南。與衛隊由南安向張林田厝部厝方面進攻。一路爲秦望山統領及林斯美所部。由安海向靈源山赤田風爐崎進攻。三路定於二十一日晨攻擊。

▲戰時之情形　由泉州出發之軍隊。廿一日拂曉卽沿車路進攻。高旅巳於二十晚偵得消息。有所戒備。故是時高旅之衛隊　卽由溝頭衝出。泉州之軍隊。死營長一人。連排長數人。漸卽退却。幸秦望山等各部同時攻至。秦統領卽將所部分左右兩路前進。一路向八仙山與南安各部會合。自率一部向風爐崎仔山前進。此路冒密彈衝鋒。連佔三個小山。急激戰數次。卒之先行衝進靑陽。併將拒抗泉州之高部擊散。佔領該旅司令部。援助泉州方面之部隊。計秦統領所部繳獲槍枝三百餘杆。子彈數十箱。軍裝等具無算。並奪獲機關槍一架

▲戰後之狀況　高旅所部。不過一千左右。除由秦統領繳去一部份外。餘三四百名。盡皆逃至安海。歸閩軍收編。其餘殘彈散兵。則多在民間。故當時有將鄉團槍枝繳去數十杆者。而更有再繳收鄉團槍枝之消息。現由秦望山統領。擔任靑陽一帶治安。併各隊合派士兵跟蹤追擊。石獅等處。亦於日昨收復。計高部巳完全撲滅。高義業巳逃至鼓浪嶼。其黨羽多逃至廈門。何總指揮巳電當局設法逮捕究辦云。

浦城鍾徐衝突

浦城司令鍾世英。素抱護法宗旨。於去秋八月。隨許總司令到閩。此次防地事與徐鏡淸激戰。並拿獲徐部朱營長及軍官多人。嗣因子彈不足。暫移滿山扼守。並聞有一部在閩浙邊界收容。

時評　一

不迷信北庭嗎？

各國對現在還將北庭做中國政府，總以爲中國雖紛亂，還不致害及僑民生命財產；駐華的各國使領，見中國人反對北庭到劇烈處，總以破壞治安爲由，加以制裁；其實河南匪勢猖獗，治安破壞無餘，被擄去的外僑，不止一人；而今津浦路上又發現比河南更重大的事狀來了；究竟誰是負外僑生命安全責任的，誰是間接破壞治安的？到此該恍然大悟了。

在庸懦而且惡劣的政府之下，非但人民不得安全，就是外僑亦處危險，徵諸往事，迹象顯然，世界斷沒有不愛護僑胞的外交當局，却有迷信北庭的各國駐華使領，眞不可解。

（湘君）

天馬行空一日千里自來血補血生精效驗之神速似之

自來血性質和平功力偉大凡面黃血虧神衰力疲頭昏腦暈盜汗遺精及婦女月事滯澀生育稀少小兒疳積先天虛弱等症服之均獲奇效溯本藥房自發行以來歷時十餘載銷行五大洲治愈虧弱血虛諸症不可縷計洵補劑中唯一之妙品也價目大瓶二圓小瓶一元二角外埠匯兌不通郵票十足通用

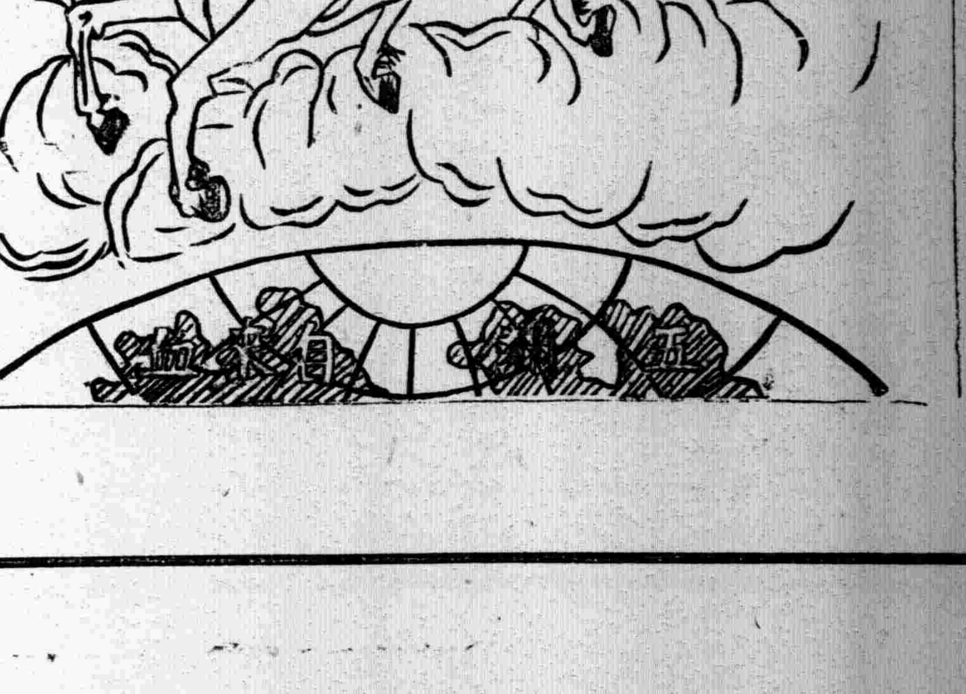

上海五洲大藥房總發行各埠分店及各藥房均有出售

海上科專門療養院……數以萬計治療之成績逐年進步頗堪自信可告無罪住院者尤爲握把以小兒院之殿備及看護與普通院亦迥然不同育兒者其愼諸　掛號處　白院址　北四川路武昌路口四號五號洋房　電話北一九九八一

吸愛國牌香烟感賦二絶　浣花

製烟不爲利名爭。愛國商標寓意深。暮鼓晨鐘差彷彿。令人觸目便驚心。

即今四海已喧傳。多少同胞吸此烟。爲吾口啣愛國者。勿徒用作口頭禪。

高等國貨

大愛國烟

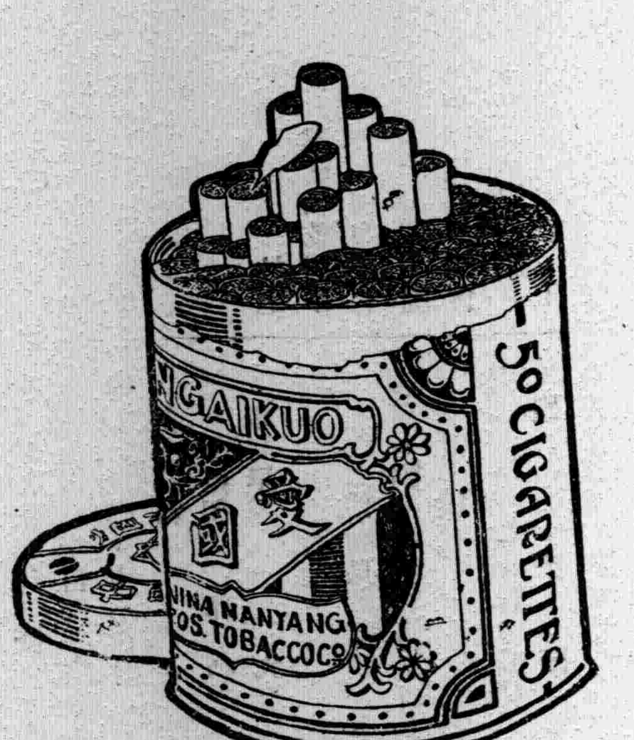

中國南洋兄弟烟草公司

本館添招各地代派處啓事

本報創辦八年行銷日廣各地愛讀諸君紛紛來函訂閱茲爲便利閱者起見特添招各代派處重訂新章條件極優郵寄迅速有願担任代派者卽請函示每月大洋一元

[illegible]

專用德國最新無痛治療法、醫治牙疳牙漏牙痛牙瘡骨槽盤根爛根種種疑難牙患等症，并鑲金銀磁牙、赤金橋牙、電氣種牙、象皮全口鑲牙、赤白金粉磁粉補牙、初次另取門診

曾患血薄氣衰黃瘦無力現今強健肥壯

廣東著名女士稱頌韋廉士大醫生紅色補丸之奇功

爲女界同胞謀幸福並爲桑梓里謀眞實之進步廣東胡慧卿女士之熱忱忠告遂成爲中國有名之女士矣是以敝局特將著名胡女士之玉照及其近來所寄之保證書刊佈報端香港麗安行關本生君之夫人胡慧卿女士來信云敬啓者儂年幼體強百病不生後留學東洋因異地水土不服始則胃不消化飯後嘔吐繼則晨夕咳嗽夜不安眠如是者年餘身體由是漸漸衰弱儂不堪其苦遂輟學歸國調治詎料市上懸壺者多般假醫術以騙錢藉郎中以殺人非獨不見微效而病更加劇噫庸醫之害實不淺也儂現厠身教育終日課生朝夕勞頓遂致血薄氣衰人黃面瘦願命終亦不願延庸醫診治屢閱報章見載韋廉士紅色補丸如何之功效如何治愈之鐵證初疑不過招搖生意之廣告不免忽略會有友人香雪女史見儂病染沉疴囑服此丸儂遂購半打試服未及閱月果然功效卓著足見言眞不謬也乃繼續購服迄今年餘儂體已轉弱爲強變瘦爲肥如此大恩不啻再造飲水思源豈敢忘却特修寸箋聊申鄙捆附呈小影所登報端俾告同病者知所問津焉天下馳名之韋廉士大醫生紅色補丸就各處治愈男女之保證書而觀之足徵是丸爲補血健腦之聖藥曾經治愈血薄氣衰腦筋衰殘少年斲傷胃不消化瘋溼骨痛皮膚諸症對於婦科各症尤爲神效韋廉士大醫生紅色補丸凡經售西藥者均有出售或直向上海江西路六十號韋廉士醫生藥局函購每瓶大洋一元五角每六瓶大洋八元郵力在內

韋廉士大醫生紅色補丸

忠告婦女小書奉送　如令堂尊夫人或令妹軟弱多病卽須寄下明信片一張至以上所列地址原班郵送一本可也

清導丸　母子均屬相宜也

凡父女及母子均可服用紅色清導丸其功效乃是平肝滌腸導滯藥性和平出自天然專治大便祕結　肝陽上升　疾病頭痛　肝熱內火　頭暈目眩　皮膚黃萎　面現紅瘰等症請觀爲子者之感言浙江紹興偏門外跨湖橋懷德當屋朱瑞甫先生來示云家母年老胃力薄弱大便失序投以紅色清導丸效驗非常且是丸卽鄙人等壯年人每於膏粱厚味之後服用一粒異常清快亦衞生家一要物也此係鄙人親試用敢言告卽紅色清導丸藥係微小功力和平潤腸之效力出自然可免痢疾腹瀉之虞且治痔症痛苦凡經售西藥者均有出售或直寄郵票大洋六角至上海江西路六十號韋廉士醫生藥局函購原班郵奉一瓶可也

感謝女醫學士梁寬聯醫生

內人於舊年六月患痢甚劇小兒十二月肺病甚危家中十數人同時患喉症皆由女士一針一藥而愈今年二月初五夜內人夢中一驚昏迷不醒氣脉奄奄祇餘一息蒙女士立刻到來施用神針手術乃得慶生因思海上名醫如雲余曾多次請教或高自位置不能隨請隨到或見症太重不能盡力施治求如女士秉品學之優小心謹慎視人命如己命者實所罕見至診費更視人家力量從不多取鄙等闔家感其起死回生大德尤佩其仁心仁術救人爰將經過大略列登報首藉以聊報厚恩幷爲介紹同病者耳

女士診所虹口美界崇明路惠然醫院　寓法界老永安街五十八號

李陰基榮記　李楚山謹啟

雙妹牌花露水

大號四角半　二號二角半　三號一角　四號一角

各省廣生行總發行

總發行　上海南京路　杭州太平坊　南京下關

廣生行啟

天蟾舞台三月念三夜戲價目
花樓一元　特包八角　優廳一元　官廳八角　頭廳四角　三層花樓四角　一百五十　三層特等三角　一百二十　三層頂等二角　九十　電話中央三七○二
新排新戲　初次起演
全部梁武帝
各界請早　客票暫停

大舞台三月念三夜價目
特別花樓一元　優等官廳八角　二等正廳五角　三層包廂三角　注意
劉坤華　趙東昇　張榮奎　趙竹卿　唐秀蓮　張春海　李勝奎　孫慶芬　孫少堂　張桂芬　郭春華　金碧艷　毛韻珂　小達子　賈璧雲　趙如泉　姚俊卿　李瑞亭　陳月樓　陳嘉麟　殷春虎　于振庭　王佳楣　孫稚秋　沈韻秋　張竹軒　錢化佛
●六本狸猫換太子●

法界共舞台男女合演三月念三夜戲價目
月樓八角　特包六角　特廳五角　官廳六角　頭廳三角　二廳一角　三層三角　電話三千五百十七
張菊芬　薛銀麟　王榮森　葛玉廷　馬春甫　林樹勛　苗勝春　小孟七　李桂芳　林樹森　粉菊花　張文艷　客串露春蘭　王琴克　曹寶義　竹翠茹　陳彩霞　孟小帆　劉松亭　小禿扁　李龍寶　謝水福　劉春泉　呂小樵
雙珠鳳　看牛郎　朱洪武　出世

春華舞台三月念三夜戲價目
官廳八角　特廳六角　特廂六角　頭廳四角　頭廂四角　二廳二角　二二角　小帳照舊　北市北封路口　電話二千九百五十六號
准定六句半鐘開演
特煩全班文武藝員准演新編初次開演大周歷史好戲
日月雌雄盃
潘葛梅妃鬥智
優待客券一概暫停

丹桂第一台三月念三夜戲　減價注意
特別包廂七角　頭等正廳五角　上層包廂四角　二等正廳三角　三等統售二角
初次開演頭本
呼延慶出世

新舞台三月念三夜戲價目
廂廳八角　頭等四角　二等二角　月樓一元
王九林　李小山　許奎官　曹甫臣　劉漢臣　邱治雲　汪優游　夏月潤　夏月珊　趙君玉　周鳳文　趙文連　夏月華　鍾鳳林　查天影　劉漢森　趙君甫　倪金利　朱春廷
●新排二十一本濟公活佛

大世界（中國第一俱樂部）（遊券每位洋二角）
◎六十九種遊藝表◎
花園新建八面琉璃廳陳設奇花名葩雅座品茗
大京班　鐘社　顧無爲　林如心　影戲場　王永春　小阿友　星期團　精舞團　李文林　光裕社　龍鳳班　馬金生　坡力梯　吾友團　少林會　五飛團　香友團　梁秀英　開口笑　王美玉　朱一品　王殿玉　范少山　范紅紅　鄭少廣　顧詠梅　周瑞卿　顧增壽　陳鑫齋　李近財　王雙鳳　王吉琴　孟板春　木小張　金小蘭　金小香　金小梅　劉大慶
男女合演　文明新劇　男女新戲　長片影戲　紹興文戲　四明文戲　滑稽新戲　哈哈笑戲　揚州小戲　姑蘇小戲　無錫小戲　申曲小戲　法國魔術　歐美藝術　少林拳術　驚人柔術　四俠演藝　巧走鋼絲　特別口技　女子蘇灘　鼻吹口唱　三絃拉戲　男女蘇灘　化裝蘇灘　女子宣卷　中外戲法　南方拉戲　巧抖葫蘆　大飛網叉　京音大鼓　京音大鼓　男女雙簧　改良快書　京音大鼓　京音大鼓　歌唱詞調　梨花大鼓
金小三艷　吉評田　常樹珍　陳子臣　蔡蕙娘　鍾姑鵬　白雲珍　方瑞樓　孀香雲　林玉第　高影　劉夢梅　劉夢漁　訪翠　顧彩雲　高情　蕙媛　方寶娘　方少勛　富笑　劉峯　笑寶　謝寶媛　謝媛　采琴　夏荷生　朱耀庭　朱　黃兆熊　沈健庵　王如松　朱少卿　譚冠峯　楊月樓　楊星樓　也是娥　朱消濃
京音大鼓　戲迷相聲　單弦快書　特別雙簧　京音大鼓　特別大鼓　歌唱蘇曲　歌唱挪子　歌唱淨調　歌唱青衫　歌唱生調　歌唱旦調　歌唱生調　歌唱兼唱　生旦俞調　崑曲　俞調　歌唱崑曲　歌唱生調　生調　歌唱旦調　歌唱生調　歌唱笑　三笑　描金鳳　雙珠鳳　（落金扇）　（珍珠塔）　水滸全傳　前部刺馬　福爾摩斯　包公出世　珍珠塔　金台全傳　空中拉戲

晴雨花
此花由化學專家最新發明可測氣候如天將雨則變紅色如天將晴則色藍色絲毫不爽有如天文臺之報告供几案尤爲雅觀每株一元寄費二角

停孕膏
貼用此膏即可停止生育永爲靈驗貼一次靈一次每張單料半元雙料一元

定孕膏
貼用此膏即可受胎包養兒子每張單料半元雙料一元寄費一律奉送
（家庭化物製造廠）
上海閘北新疆路中

春遊之良伴
春光明媚○景色動人○風和日暖○萬卉爭艷○旅行遠足○游目騁懷○帶看花之眼○觀大塊文章○美景良辰○行樂及時○爲諸君春遊良伴者○嘗惟冠生園出品結汁牛肉、果汁牛肉○陳皮梅○南華李○梅糕○陳皮南棗○陳皮橄欖等○因其價廉物美○即行囊中多帶若干○亦甚輕便○以備涉水越嶺○置於懷中○請常取食○君之游興增濃矣
上海九畝地冠生園○總發行所○支店漢口後城馬路○香港興隆街○上海南京路食品店及永安公司等○均有代售

烏雞白鳳丸　蒿娟題
蕭嫻女士年少聰慧書法秀勁其精神強健可知我國婦女素來房弱少講衛生而身體安能強健乎欲求補救之方請服本園之烏雞白鳳丸定能保汝身體之康健此丸主治婦女諸般虛弱月經不調紅期腹痛赤白帶下腰痠頭痛久不受孕血崩小產氣鬱痞塊飲食不思不論胎前產後一切婦女百病能補五身壯體活血通經誠獨一無二之良藥也諸君光顧不致誤認明價彩花鐵盒盒面仿單印有農商部嘉獎等獎加料小丸每品
目錄一品每丸洋一元加料五角雙料二角半本園著名純粹補品
五角單料每丸洋一元小丸每兩一元
衛生丸　每丸洋一角單料五角
止咳藥茶　每盒洋五角化痰聖藥外埠函購每包一角半
夏露　每瓶洋一元
以上各藥不能盡錄另備丸藥全集證書奉送
尾靶鹿茸麋茸人參海狗腎發兌
總發行上海河南路北正老鹿
廣東種德園老藥局
摘房對門　電話中央一○六五號

大世界乾坤大劇場三月念三日戲
日戲價目　登樓一角　正廳銅元六枚　概售小洋
秋桂　唐坤獻　萃靈明　張文牧　張英武　武少洪　張泉　雙林　陳善甫　侯雲峰　瀟湘雲　桂喜　張彩　軒鳳　王金玉　韓金奎
叫關地圖月珠羊卷文華洞羊　▷宋金詩◁

大世界乾坤大劇場三月念三夜戲
夜戲價目　登樓二角　正廳一角　概售小洋
十二本
七劍十三俠

永安花園
天韻樓
都本樓的影戲。誰也說海上第一。『奪遺產』的情節也離奇好看了。『一刀仇』的情節。還要離奇。還要好看。近日新到映演的（怪偵探）。他的情節。較前益發的離奇。益發的好看。俗語說的好。叫做越吃越滋味。越看越有趣。並且本樓地位寬暢。花園雅潔。佈置高尚。遊客整齊。來遊本樓。可稱得對于（衛生）（人格）兩全其美。請君有興。請來一遊。包你滿意。

新愛倫影戲院　院址在海甯路中市
今天夜戲
完全危險機關長片　飛天神探　第三第四集　四大本
上海從未演過　最新笑片　四大本
今天開演特別日戲
壽醫生　第三四五六集　八大本
價目照舊　並不增加

申江大戲院　上海獨步之影戲院　雲南路六馬路轉角
三月念三即（禮拜二）日夜開演
浦東實業中國影片
張欣生　共十二大本
時間　日下午三時　夜八點開演
夜戲價目　頭等二角　優等四角　樓廳五角　包廂八角　日戲一律小洋一角
預告　三月念四星期三夜起　每夜開映一次
羅獸醫生　五本
白相遊戲場　二本
克瞎鬧　二本
學偷　一本

法國大影戲院
今天夜戲　驚人危險機關長片　怪探　第五六集　四大本
滑稽笑片　四本
今天開演特別日戲　稽滑打武長片　半夜人　第五六七八集　八大本
價目照常　並不增加

共和影戲院　西門外方浜橋
星期二　妖風神探　第五六集　五本　黃金祟　第十一十二集　四本
星期三　趣劇　四本　黃金祟　第十一十二集　四本
注意　本院準於本星期四接演第七八集妖風神探　本星期日接演第九十集妖風神探　又本院逐日加演日戲　務希惠臨　星期二星期四星期日是日換片

諸君欲謀健康平請備——
廣東黃祥華之馳名良藥
始創萬應如意油　萬應痧氣丸　諸葛行軍散　八寶紅靈丹　正玉樹神油　萬應午時茶　藿香正氣丸　夏令各要藥　批發價相宜
分發行所上海河南路中市救火會對面　外埠函購郵費自理

川局變化延及湖北

▲孔庚準起兵……川軍已經集合……重慶戒嚴……滇黔齊出

川中戰事。當但懋辛等退讓時。孔庚即乘機聯絡滇黔各省。共同往援。斯時唐繼堯正在枕戈待旦。接得孔氏電告後。一面電詢劉但旨意。一面飛委動員令。準備以滇軍一師一混成旅。黔軍兩混成旅入川。及聞重慶成都陷落。即分電劉但孔等。籌商反攻計畫。另由劉湘疏通鄧錫侯陳國棟等部。現聞川軍內部。大致已歸妥協。劉但孔等決與滇黔各軍。在瀘州集合。滇軍前隊。刻已進駐敘定。黔軍亦在陸續出發。不日可到瀘州。孔庚現已移駐瀘州。所組織之聯軍辦事處。亦在設立。劉但等主張先將成都恢復後。再以大兵反攻重慶。楊森在渝。迭據探報。知爲川軍所不容。除一面主張再戰外。一面電致洛陽。請暫勿令援川各軍撤退。

又函云。川局戰事。又趨緊急。徵之各方。已是衆口一詞。聯齊集納溪合江劉但進逼江津永川前方軍隊。已向唐楊所部。迎頭痛擊。劇戰數小時之久。未分勝負。互有死傷。劉但以北軍勢力。盤在川東久駐。倘不幸江津永川失守。瀘敘亦難而洛吳武力統一之主張。不難成爲事實。故急令賴心輝統率全旅。由桑昌攻永川之背後。吳學顯帶領黔軍一師。襲江津之側面。唐式遵楊春芳兩軍。首尾不能相顧。電告楊森。江津永川刻在危急之中。請速派大軍援助。楊森聞此警耗。正在調兵遣將。忙碌異常。重慶城內。亦已戒嚴。棧房旅館。檢查極爲詳細。在川北軍各師旅。亦在秣馬厲兵。加入戰綫。近來川東方面。已成風雨飄搖之勢。

又函云。川軍目前難解決。即爲督軍問題。在洛吳固屬意楊森。然劉存厚運動既力。鄧錫侯亦抱有野心。其中立各軍隊。又思乘機推戴劉湘。北方對於閩粵督理。旨然發表。而獨於川遲遲審慎者。蓋亦以各方意見未趨一致。洛吳亦主張從緩之故。第逐鹿者多。將來仍必以競爭督軍。致爲搗亂之焦點耳。據此間軍界消息。楊森昨有多電來鄂。謂唐繼虞與學顯之滇軍。已進抵敘水。但懋辛在瀘召集會議。分兵三道反攻。并在瀘敘帝斂賦稅以充軍餉。業派第二師長唐式遵。率許紹宗王在鈞三四團旅。由壁山大足直攻資中。楊森率楊軍所部之白登俊范紹廷各旅。由永川復趨瀘州。乘其軍心未固。先發制人。以竟全功。務懇速撥槍彈。俾充軍實。大約戰事繼續進行。不出三數日內也。

湘省預防沈鴻英竄湘

▲議會咨請派兵防堵

湘函。沈鴻英敗潰後。有竄入湘邊消息。湘議會特咨省政府。要求派兵防堵云。爲咨行事。案准本會彭議員旭於四月三十日在大會臨時動議。叟謂郴縣同人日來迭接家報。稱沈鴻英軍隊節節敗退。逼近湘邊。聞欲取道湘境竄走江西。風鶴頻驚。異常惶恐。查臨武藍山嘉禾各縣均與粵境毗連。一旦沈軍潰入。首當其衝。若不預謀防堵。不獨妨碍本省憲法。抑且關係人民痛苦。亟應咨請政府嚴密防範。俾制機先等語。當經大會討論。僉謂去年沈軍入湘。所經各縣無不被其蹂躪。彭議員動議各節。應咨請政府電飭鄰近粵境各縣駐防軍隊嚴加防堵。以固邊圉而維省憲。當經多數贊同。相應備咨貴省長請煩查照電飭嚴防爲荷云。

吳蕭分占湖北地盤

鄂省主客軍隊。綜計共有九混成旅四師。此外尚有巡緝營憲兵營衛隊營。約在十萬人以上。自援川以來。迭經湘贛邊境之增防。故各軍防地。多有變更。茲據最近所調查詳確情形（係截自四月二十九日止）列紀於下。

（甲）省軍　湖北第一混成旅司令部駐孝感。旅長潘守蒸。第一團駐右旂。第二團安陸。砲兵第一營駐南湖。工兵連駐沿鐵路。湖北第二混成旅司令駐漢陽小學堂。旅長寇英傑。工兵連同駐此。第三團駐仙桃鎮。第四團駐沙洋。砲兵營駐沔陽。湖北第三混成旅司令部。四月二十日以前駐襄府。旅長宋大霈。第五團及山炮營同駐此。第六團駐巴東。第三營留守宜昌。湖北第四混成旅司令部駐黃州。旅長劉佐龍。工兵連砲兵營及技術隊均駐此。第七團駐麻城。一營駐羅田。二營駐廣濟。三營駐武穴。第八團團部亦駐黃州。一營駐圻春。二營五六連駐田家鎮七八連駐貢石港。三營駐宋埠。三營九連駐黃安。輜重連駐葛店。湖北第五混成旅司令部駐涪石。旅長張允明。第九團同駐此。第十團駐巫山。第二三營駐興山。漢黃鎮守使署杜錫鈞所部巡緝營。第一營及機關槍駐鎮署。第二營駐居仁門。第三營駐劉家廟。衛隊一營。營長李桂生。憲兵一營。營長賈也鶴。均駐督署。

（乙）客軍　第八師師長王汝勤及下五旅。均駐宜昌。三十九團駐爲安三十團駐石首。十八旅駐楠木園。三十二團移駐秭歸。三十一團及砲騎各營。均駐宜昌。陸軍第十六師師長楊森駐重慶。三十一旅當重慶西門外。陸軍第十八師師長盧金山駐重慶。三十五旅之六十九及七十兩團均駐此。

王寵惠贊同孫先生主張

▲在粵發表宣言…反對武力統一

世界新聞社譯字林報云。王寵惠博士於在粵起程赴海牙之前。曾訪問孫中山。旋發表一篇耐尋味之宣言。彼謂彼之決計往外國者。因彼不見中國有恢復和平之希望。而「海牙萬國法庭殆爲現代理想及道德希望之最高尚表現。故彼甚參加於其工作。庶可對於世界和平有所貢獻。」博士續云。但余到廣州訪問後。已開一新眼界。余得悉孫中山與余相同。不信武力爲解決中國一切問題及爭端之最相當方法。彼以爲如欲於吾人及身造成一統一之中國。祇有全國各領袖同意妥協能造成之。此與吾意恰合。吾國歷史之所教。聖哲之所詔。皆表示此旨。中國能保存至今。未蹈世界各已亡諸國之運命者。蓋賴此耳。中國地廣民衆。國情極複雜。斷非一人所能統治。袁世凱且至失敗。又豈能效法袁氏而成功乎。然軍閥冥然罔覺。依其目下所趨之經途繼續前進。非害其國家之獨立不止。此種前途之危機。廣州現已見及之。孫中山所公開說明之政策。似不但由於政治上之術略。亦爲機警聰明之結果。彼已決計從事造成廣東爲一模範省。以良政治之實在行爲。使粵省成一抵抗中心。以與現時官閥政治所積集之破壞勢力相抗。一切華人對於此項救國事業。皆應盡職贊助之也。唯博士是否因此而不往海牙。（譯者按此言似因王氏有一切華人皆應贊助一語而發）宣言中並未提及耳。

參議員議組織裁兵會

參議員雷殷等在參院中建議咨請政府從速組織全國裁兵會議。促進裁兵案。其建議文云。

爲建議事。竊謂我國人之內訌。秩序之紊亂。財政之困難。外交之逼迫。國勢之阽危。可謂至今日而已極。考其原因。僉爲兵多所致。蓋師擁有多兵。則可任情割據。互相雄長。彼摟我伐。歲無虛日。社會秩序因以蕩然。四民生計隨之日蹙。寒無以衣。饑無以食。却殺擄奪。誰能禁制。加以兵變爲匪。匪化爲兵。循環不已。此擧盜之所以滿山。四境之所以騷然也。以兵爲生者既衆。則養兵之費必多。舉凡全國之財源。人民之血汗。盡行囊括。以充兵費。而饑寒諦號之聲。尚不絕於耳鼓。此眞可爲長太息者也。兵變一度。則來外人之干涉一次。去歲豫匪披猖。更來非難干涉。而外債之合日高。償還之法未備。共管共管。遂喧傳于世界。豈中華民族果不足以自治其國耶。此眞可爲痛哭流涕者也。長此不已。何以圖存。其亡其亡。不可終日。茲爲救亡計。爲蘄求我中國人之本身及其子若孫免於奴隸牛馬計。擬建議咨請政府。速行組織全國裁兵會議。以促進裁兵理財事宜。并提出裁兵會議大綱。敬祈公決。附全國裁兵會議組織大綱。一。爲裁兵額整理財政起見。組織全國裁兵會議。以促進其完全。二。凡兵額裁減之手續。裁兵費之籌措。及被裁兵士之安置。皆由本會議議決辦理。但關於增加國民負担者。仍由國會議決。三。本會議由左列各機關推出之代表組織之。甲陸軍部參謀部財政部農商部交通部代表各四人。乙全國總商會代表八人。（銀行公會及一切商業團體在內）。丙全國教育會代表八人。（一切教育學術團體在內）。丁全國工會代表六人。（一切工業團體在內）。戊報界聯合會代表四人。己華僑代表四人。庚各省軍民兩政長官共派代表一人。省議會代表一人。四。本會須在本院咨行政府後一月內組織成立。有代表總額五分二之出席即行開議。五。本會詳細章程及辦事規則由本會自定之。六。本會至裁兵理財完竣後解散。七。各省區爲裁兵理財便宜起見。應設置裁兵分會。

安源路鑛工之五一節

近日勞工界覺悟。日見進步。各處工人。均有堅強之組織。慶幸之事。昨日（五月一日）爲全世界工人慶祝勝利之紀念日。安源工人。自有俱樂部以來。對各種群衆運動。非常注意。尤其對於五月一日特別表示尊敬。又該俱樂部乃於去年五月一日成立。昨日適爲第一週紀念日。又路局罔內外各工友對於日本抗不交還旅大。認爲中國大恥辱。亟應起而反對。故決定於五月一日舉行大紀念會。并遊街示威運動。當即推定陸沉爲籌備總主任。籌備一切。於三十日即在俱樂門首大札彩樓一座。上書去年今日四字。即俱樂部所創辦之第一第二第三三處學校。亦懸燈結彩。甚爲熱鬧。先期即通知內外各工友。於五月一日一律停工一天。在安源大操場內集合。是日又由代表大會先期推定主席禮容。總指揮陸沉。招待主任李德炳。傳單主任劉鑄。糾察隊長周懷德。音樂隊長陳春山等。負責執行各項事務。是日上午。安源全體工友二萬餘人。均整隊齊集在大操場內。學生千餘人。亦列隊加入。株州醴陵各分部部員亦有數工團代表爲隊。加入遊行。安地附近之萍鄉縣中學及鄂北工團聯合會。均派有代表列席。總計人數不下三萬餘人。首由俱樂部主任劉少奇報告開會宗旨。次即總指揮調隊出發。北週遊三十餘里。隊伍約延長十五里。工人各執白旂。上書「三八要求」「俱樂部萬歲」「打倒軍閥」等字樣。秩序非常嚴整。至下午四時始散會。

潮州工界慶祝五一節

▲各團體列隊大遊行

潮州函。五月一日。潮州工界聯合會特舉行勞動節紀念。早晨九句鐘。各界在開元寺集齊開會。主席宣布開會理由。請來賓演說。後列定隊伍。鳴砲出發遊行。出開元街。上大街。轉東府巷。入府前街。海南門馬路。直過新橋馬路。出火車頭。潮西湖馬路。上西湖山。（攝影）入柴橋。過木聖廟。入南門。直上大街。回本會。附錄會員到隊應守規約。一遊行中無得中途自歸。一雖遇炎熱。無得解襟與及脫衣。一在隊中無得跑走。一在隊中無得嘻戲笑耍。一無得做一切不道德行爲。一凡食物須在休息所。右列規約。凡會員團員應當遵守。倘有故意違犯。由本會監隊糾察。臨時取締。至於工團所請來賓。鄧助香樂。亦當同守本規約。以美觀瞻而昭隆典。潮州工界聯合會新劇團。擬定五月一號二號兩晚。假座於開元寺內開演。任人參觀。不收劵費。該團職員。舉定幹事廖世英。黃少楠。爲布景主任。並燃煙火助興云。

北京學生之五四紀念

▲赴教育部驅逐彭允彝

昨日爲（五四紀念日）北京學生聯合會特在石駙馬大街女子高等師範開會。各校學生到者甚多。公推韓覺民主席。報告開會宗旨。略謂今日爲五四第四週之一日。即爲學界愛國運動最大表示之一紀念。從前我們運動之口號是。「外保國權。內除國賊」。今日之政府。一天糟似一天。我們爲盡人類天職起見。應有繼續之精神。我們現在運動的目的。就對內說。（一）打倒軍閥。（二）裁兵。（三）否認現政府。（四）否認現國會。（五）擁護人權。（六）教育獨立。就對外說。我們應該起來作國民自動的外交。這種政治事業。在中國全靠學生來担任。繼續奮鬥下去。將來自有達到目的之一日云云　次由女高師學生奏樂。全體向國旗行三鞠躬禮。朱務善報告最近全國學生界運動之經過畢。次由李守常講演。現在學生應該做的事有二種。（一）組織民衆。以爲達到大革命之工具（二）對現政局立於彈劾的地位。次韓麟符發言。謂學生自五七以後。完全爲空炮的運動。今日欲貫徹目的。須對於與曹陸有相等罪惡之彭允彝。下一總攻擊　非實行驅逐他不可。塲下鼓掌。主席以韓君動議付表決。全體起立。通過。決定以出席學生聯合會代表爲臨時代表。分爲二隊。一隊去到彭允彝私宅。一隊去到教育部驅彭云。

據學生方面聲稱。兩隊於午後四時十分自女高師出發。赴教育部一隊。由女高師東行經小夾道。至教育部。沿途口號係「驅逐彭允彝」。「肅淸教育界敗類」。至教育部門口。長驅直入。覓彭不得。全隊學生在教育部門口。大呼「驅逐彭允彝」「肅淸教育界敗類」而散。至彭宅之一隊。同時自女高師出發。西行經溝沿馬路。至羊肉胡同。口號同前。當派先發隊四人前行。坐洋車至彭宅。請謁。先發隊至時。內邊甫開門。大隊適至。閽者見大隊至。趕即將門閉上。先發隊請開門。閽者謂。彭允彝並不在家。各代表乃急擲磚頭瓦塊擂門。門堅不得入。遂向牕戶擲入無數石塊而散。

皖人之五四紀念會

（覺非）

▲教會學生遊行講演……省教育會開講演會……日貨檢查所定期檢查

自旅大及二十一條問題發生。

變態心理

變態心理學 Abnormal Psychology [illegible]

備有章程目錄　樣本任便函索

中華變態心理學會

上海美租界厚德街第二號

津逮秘書　[illegible]

蘇齋叢書　[illegible]

黃氏叢書　[illegible]

岱南閣叢書　[illegible]

守山閣叢書　[illegible]

拜經樓叢書　[illegible]

百川學海　[illegible]

敬告　[illegible]

特價　[illegible]

博古齋書店啓

新書學秘訣大觀　[illegible]

新法專治藥力病專門注射六〇六花柳最捷功效

皖人對之。異常憤慨。昨日爲五四紀念。街市上宣言傳單。如雪片飛舞。即素不加入羣衆運動之教會學堂學生。（聖公會創辦之保羅座堂兩校）是日清晨亦整隊出校。手執白旗。在城內外游行一週。沿途講演。四牌樓西街東新廣貨號。因不服勸告勿販日貨。被該生將該店陳列之日貨。搗毀一空。該店報告警署。警署亦無可如何也。下午一時。學生外交後援會。請第一中學校長方傑新訓育主任劉寒初一師彭民熊夢非在省教育會講演。男女學生到會者數千人。首由劉寒初講演。中國與日本種種關係。與國人對日應取之手段。繼由熊夢飛講演大致謂五四運動之經過與將來應取態度。後由方豪講演以科學的方法。將我國販土與日本販圖比例出產人口比例。促進國人對日運動之急進。散會時已電燈來火矣。學生對五四紀念。固有如此表現。而對於檢查日貨。亦積極進行。前日曾召集各校代表。在省教育會開會。咸謂檢查日貨。應早日實行。當認各代表一致議決。在南門外迎賓館。設立檢查所。五月七日實行開始檢查。其男女檢查員。計分日夜兩班。每班二十人。檢查時均佩帶徽章。各商店存儲若干日貨。如果在檢查後。發現超過原有數目者。即令搬至檢查所。定期焚毀。而國民外交後援會。今日亦召集各界在省教育會開會。討論一切。（五月五日）

●吳佩孚兩件不得意事

▲楊但攜手拒吳……林虎軍隊圖贛

漢口通信。當此川中軍事將發生重大變化之時。贛南形勢。亦日加緊急。玆將兩省情形分別述之。（一）楊森力主不戰。楊但攜手之說。非絕無因。聞楊占領重慶後。對北軍即實行請君入甕之計畫。蓋但軍不戰而退。意本有在。近重慶已成援川軍之大本營。軍需之充足。今非昔比。未來之變幻。尤可注意。讓聞趙榮華宋大霈兩軍。於楊得重慶後。曾在重慶上某處覆沒甚多。軍官兵士。傷八百餘人。軍需損失無算。彼受傷官兵。以趙旅爲最多。均經運至宜昌醫院診治。鄂當局於前日諭令軍醫若干名。往宜助診。並對各軍醫親加訓勉。此種變幻。洛吳最爲焦慮。特電楊森。力主以武力收拾川局。殆對楊森召集之重慶善後會議。痛下一砭也。但楊已再不客氣。於二日電蕭。請轉洛吳。並爲斡旋和平解決川事。詳述不可再戰之五大理由。洛吳聞之。不知究作若何感想也。（二）洛吳以全力援贛。而前此某某等軍並有附洛之說。乃頃據確訊。林虎軍隊已與李烈鈞聯合圖贛。贛南危急。蔡成勳已派綏遠軍一旅赶於四月二十五日自南昌出發。星夜馳援。洛吳並急電常德駐防改援贛南。常寧已齊集撫州。河下商船民船。均強封備用。定於二十八日開拔。吳一面電責蔡成勳。將在贛所有兵力。悉力保全贛南。倘有疏虞。即惟蔡是問。一面由豫抽調得力軍隊兩旅。南來援贛。其前隊已抵漢口劉家廟。蔡亦迭電來鄂告急。聞當局擬於必要時。即調寇英傑旅往援。至某軍附洛之說。吳氏確曾受編五萬元。原林虎曾派代表赴南昌。與蔡極意聯絡。說明願沈鴻英攻粵滇兩軍。但請蔡暫助軍費十萬元。蔡不敢自主。電吳請示。吳竊粵情急。立允由歡暫撥五萬元。餘俟續撥。蔡當以現洋五萬元付林等代表去後。而林圖攻贛南之急電到。當不僅蔡呼負負也。三日武昌幾望台撥槍千枝。槍彈五萬發。炮彈八百顆。運贛接濟援粵軍。審其緩急。恐將移援贛南也。

●武漢籌備國恥紀念

漢口函。外交委員會日昨（三日）在本鎮小關帝廟。召集會議到會委員計六十餘人。其開會之秩序計分四項。（一）振鈴開會。（二）主席報告宗旨。（三）討論問題。（甲）國恥紀念會之定期。（乙）討論進行之方針。（丙）臨時動議。一時振鈴開會。公推晏曉峯主席。晏起立報告宗旨。略謂此次召集會議。專爲討論國恥之八週紀念之開會問題。溯自民國四年五月七日日人以最後通牒逼我政府承認廿一條約。當時政府脅於威迫。竟不徵國民同意。擅予承認。於是我國國民引爲奇恥大辱。嗣後每屆五月七日。必開會紀念。藉以儆惕國人。毋忘國恥。計自民四迄今。瞬週八年。二十一條約雖在華府會議聲明否認。迄未解決。本年又不交還租期已滿之旅大。世間之奇恥大辱。至斯可謂極矣。故此次國恥八週紀念。我武漢人士尤當引爲疾首痛心。誌恨於無窮。願我同人共謀所以儆惕吾武漢同胞者云云。當時全場鼓掌。到會者無不精神奮發。嗣由姜普一提議。謂甲項國恥紀念會之期日問題。從前因日本通牒在五月七日到達。故國恥紀念亦定於是日開會。鄂當通牒雖於七日到達。而政府遲遲答復。則在九日。故紀念期亦當改於九日舉行。庶於理較合。諸君以爲何如。當得全場通過。決定於九日舉行。至討論乙項進行方針問題。經各委員反覆討論。公決辦法七條。至下午四點半鐘。會議完竣。始宣告散會。玆將進行辦法七條列下。（一）名稱國恥八週紀念會。（二）以漢口愛國花園側面爲會場。（三）請工商界於五月九日休業一日。並自備白紙旗幟赴會。（四）函知各校（休課一日）各團一致備紙旗同赴大會。（五）函知各戲園停演日戲一日。（六）請武漢畫家將高麗亡國慘狀繪圖。以警醒國人。（七）分電各縣。請依議決案一致舉行紀念。

●施洋夫人再請懲鄂蕭

▲二次請願黎元洪

大晚報漢口電云。上次工潮被蕭耀南槍斃之施洋。並無若干罪惡。其妻郭鑑烈女士憤不能平。前曾上書黎元洪。要求查辦是案。近又爲第二次之請願。言蕭之判伊丈夫死罪。毫無法律根據。應執蕭耀南送至法庭審理。以明是非。伊之態度。非常強硬。且又堅決。似有不達目的不止之勢。

●美國對華貿易大擴張

▲本年度進出口皆增加

世界新聞社云。據紐約國家市銀行商業報告。依美國對外貿易最近數字推之。一九二三年度之對外貿易總額。有較一九二二年度擴大之趨勢。計一九二三年度（本年六月爲止）首六個月進口比上年度同期增加百分之四十三。首七個月出口比上年度同期增加百分之五。而本年正月一個月內出口獨增至百分之二十。（二月份起數字未詳）對歐洲貿易之進口方面。最近可調查之月份爲十一月。出口方面最近可調查之月份爲正月。十一月對歐進口共値美金九千五百萬元。上年同期爲七千萬元。正月對歐出口共美金一萬九千萬元。上年同期爲一萬四千九百萬元。進口方面。從英國比上年同期（十一月）增一千一百萬元。從德國比上年同期增四百萬元。從比利時增一百五十萬元。從荷蘭增一百二十五萬元。從瑞典增三百萬元。從挪威增一百萬元。從意國增一百萬元。唯從法國減一百五十萬元。一月份出口對英比上年同期增一千八百萬元。對法增五百五十萬元。對意增六百萬元。對荷增二百二十萬元。對比增三百萬元。對德增二百五十萬元。又對非歐洲各國十一月進口。從古巴比上年同期增七百萬元。從坎拿大增六百萬元。從阿根廷增四百萬元。從巴西增三百萬元。從印度增四百萬元。從日本增一千二百萬元。從中國增七百萬元。一月份出口對坎拿大增一千二百萬元。對古巴增五百萬元。對阿根廷增三百萬元。對巴西增一百五十萬圓。對中國增一百萬圓。對日本印度及紐西蘭均跌落。對日尤甚。從一九二二年一月之二千八百萬元。跌至一千三百五十萬元。其故因生棉對日輸出大減。共減去百分之四十。因棉出口價由每磅二角漲至每磅二角五分之故云。

●浙省蕭山辦賑情形

蕭山東鄉辦賑情形。已誌本報。玆聞辦振委員會。現由散放部。將春賑部分。逐日派員陪同道委散師等。分赴各鄉區監視散放。約於本月七日始可完竣。惟西倉鄉坍地災民。自經專員蒞勘。報請宗知事轉電省道。得派王委員到邑會勘後。因叢款不敷支配。會候撥給特別振款。迅辦急振。散放苞米。已由調查部派員赴地調查災民人口。近又悉心計劃。安置災民辦法。惟區廣人多。事非易舉。幸日內天氣尙佳。坍勢暫不加劇。然該區災民現象已覺慘不忍覩。前擬決定工振各項工程已由監工部會同工程員覆往各地詳細測量。預備開始工作矣。玆錄辦賑委員沈定一致蕭山宗知事函。閱之可見災民慘狀之一斑也。

子容知事政席。（上略）昨到所得晤王委員。與許科長。自坍江當來蕭勘。大致與敬電所報不爽。奉圖乞轉致。至於坍地形勢。或云將止。或云未已。是天地殺機。當視上江水流及灣口江潮之緩急如何。會內同人。僉分急振與善後爲兩橛。急振即指定遷居地點。散放苞米。善後則當考量將來生計之處。所以治標治本。急切不能混作一談。故權以急振爲先。惟擇地遷居。頗不易舉。蓋地各有主。遷非同時。距坍地遠。則一椽一榻。遷運爲難。坍地近。則節節相逼。且坍江災民。紛紛向海甯各處覓棲息。其不能遷者。實窮困已極。與其耕鑿之土壤相依爲命之孑黎。救急振在指地之先。擬於調查時給予領苞米憑照。囑各赴就近處所領振。晝且暮之間。地形已不復識。不及覆查。而人室俱杳矣。野哭聲中。愴然不知涕之所出。想賢令尹愛民痒心處。濱有倍於我者。敬肅即頌政綏。弟沈定一手啓

快信

▲南京

▲前日津浦二次車。開至山東歷城地方突有土匪數百人將火車截留。蜂擁上車。將旅客行旅掠劫一空。旋即呼嘯他去。

▲灌雲縣農會改選。發生風潮。省廳已派員前往調停。

▲淮徐海人民在省組織公民監察議會團。現聞又有淮揚錫各屬公民。亦擬組織監察團。即將發表宣言。

▲第十工場場長久未委人接替。現爭逐出席者。已四五人。省廳頗費躊躇。

▲蔣教育廳長委託申延秋劉伯爲國語指導員。親赴各縣指導。頃申劉已擬具計畫。呈候教廳核令照辦。

▲昨日一農與靑年會比賽籃球。結果爲二十八與十七之比靑年勝。

▲南京學生聯合會。於五日改選職員。結果姚爾覺當選爲正會長。沈价當選爲副會長。王曾稼評議部長。端木承基副部長。姚爾覺當時力辭。嗣經各代表挽責。始就職。該會選舉後。即議國恥游行。當公決與各團體於五月九日舉行。并分頭籌備旗幟演稿。

▲阜甯省議員周向亭等訴該縣洪知事。誣栽吸煙拘押。昨經韓飭縣明白具復。

▲省商聯事務所條擬兵差封船救濟辦法四條。呈請督署核准。以肅軍紀。而恤商艱。

▲韓省長昨令財廳將征收官。嚴行攷核。分別獎懲以重稅收。

▲日本婦女觀光團。今早由滬來甯。日領者派人赴站接待。

▲省商聯會今日開幹事會議。討論裁厘加稅事及加入國恥遊行檢查日貨進行辦法。（七日）

▲杭州

▲杭州造幣廠。因洋釐低落停辦。昨日起停工一星期。一俟繭汎回漲。即行開鑄。

▲鄞縣勦匪總司令官電處督。報告四日勦匪勝利。

▲中等以上學生聯合會。第二次評議會議決致電北京政府全國學生總會及北京各國公使。阻止三千萬大借款。

▲財廳昨據紹興商人樓愛明呈稱。杭嘉湖紹蕭等處錫箔日見暢旺。請求增加認額。易商承辦。張廳長批。候訓令原任商人遵照加認。所請該商等接辦之處。應俟原認商不願加額。再行核奪。

▲省議會議長沈鈞業五十壽辰。各機關主任。均往道賀。頗極一時之盛。

▲昨日爲立夏節。市場西湖大世界等處遊人甚衆。各食物莫不利市三倍。

時評 二

●外交不是登報聲明得的

國民對外的態度是一致了，所不一致的是北庭，只要北庭不和國民一致，在沒有廢棄北庭的時間，國民儘一致，不能在國際發生半分兒效力的。

上海——或者他埠——市民底習慣，只要一經登報聲明，便算有十分把握，對日外交，却不是單靠登報聲明所能成功，還該另表示出一種實力來。實力的表示，就是推倒不與國民一致的北庭。（霞）

凡室內從公案牘勞形絕少休息者因時間久坐運動失宜每多大便閉結肝經失調之患婦女足不出庭戶者比比皆是絕少戶外運動亦每起便閉之症紅色清導丸正是若輩對症之良藥專治大便祕結又能平肝去火功力和平出自天然也上海漢口路十九號新聞報館總理汪漢溪先生自述云鄙人前患大便閉結肝火上升等症多方求治絕鮮功效繼而試服韋廉士紅色清導丸立見奇效大便通暢有序肝經舒展精神爽適現下常備清導丸于家中如遇以上舊恙復作服之莫不立見奇功也且使余身強健逾于疇昔矣凡經售西藥者均有出售或函達上海江西路六十號韋廉士醫生藥局每一瓶中國大洋六角郵力在內如患肝陽上升頭暈目眩面起紅瘰皮膚黃萎舌起厚苔口氣穢濁等症試服紅色清導丸於晚間次晨立即爽適非常也且治痔瘡痛苦可免痢疾腹瀉之虞

韋廉士紅色清導丸

PINKETTES

TRADE MARK

杭辛齋先生易藏書現已出版

闡兩千年未發之祕通五大洲哲學之郵

全書七種共二十卷分訂八厚册

（甲）學易筆談初集四卷（乙）學易筆談二集四卷（丙）易楔六卷（丁）易數偶得二卷（戊）讀易雜識一卷（己）愚一錄易說訂二卷（庚）改正揲蓍法一卷之一

原定售價五元現因增加四卷充篇幅全部售大洋六元 會預約者仍照原價

▲研習漢宋易學者不可不讀
▲研究哲學者不可不讀
▲研究道藏丹學者不可不讀
▲習練精神學靈學者不可不讀
▲參習佛經大乘者不可不讀
▲素習壬遁奇門者不可不讀
▲素習子平命理堪輿風鑑者不可不讀
▲精求醫理及祝由各科者不可不讀
▲講求心性者不可不讀
▲素習天算理化者不可不讀
▲研求聲音樂律者不可不讀

總發行所上海法界霞飛路仁和里八號研幾學社

寄售處商務印書館及各大書坊

研究繪畫唯一機關

東方藝術研究會

附設通信教授部廣告

本會爲便利各界有職業者起見特組織繪圖通信教授專採納歐洲各國美術函授學校辦法以最新穎最完善之方法教授各種繪畫務使學者明白繪畫原理易于進步一年可以畢業現由本會主任周勤豪同陳曉江二氏暨著名畫家數人共編輯洋畫講義說明各種畫學一書及寫生方法全部共四册插畫二十餘種按期分送函授部會員不另取資定價每部八元預約五元定本年秋季出版

▲章程函索即寄

▲會址上海法租界蒲柏路四八三

中醫陳无咎診例

門診上午九時至十時一元一角 下午二時六元六角 門診掛號間八時至十時

出診下午三時至七時四元四角 特診吐血及沉疴疑難危險重症二十元包治

專理內科婦人科傷寒雜病科肝胃氣痛肺勞

陳无咎夫人祖傳鍼灸專治婦女癆瘵門診十元出診二十元 先一日掛號號金一元

醫館北四川路靶子路口聚賢里二弄

宣揚人 孫洪伊 蔣尊簋 于右任 高冠昌

西醫葉植生診所

▲統治內外婦兒花柳各科

▲時間午後三時至七時

▲診例大號一元小號六角

▲出診七時以後診金五元

法租界吉祥街吉安里二弄七號

地方新聞

●都尉賣子之慘聞 （北京）

阜成門內大溝沿路西。門牌三十五號。住戶溥子銓。係廂藍旗宗室瑞祥佐領下世襲一等輕車都尉。溥某現年四十七歲。其妻瓜爾佳氏。年四十四歲。生有二子。長名毓恆。年八歲。次名毓秀。年六歲。溥某自國體改革後。俸祿無着。生計日蹙。終日困守窮鄉。束手無策。曾於今春將親生長子毓恆賣給南關市口路西。住戶林曉峯爲子。得身價銀二十五元。介紹人王德分去五元。溥某只落二十元。現在未及匝月。錢已用罄。生計斷絕。溥某迫不得已。又欲將次子毓秀出賣。隨即委託王德介紹。將毓秀賣給東安市場久成洋貨莊舖長焦炳雲爲子。講明身價銀三十二元。定於本月三日在阜成門內大街路南三陽館（俗呼鍘刀居）茶社立寫賣約。不料溥某因窮所擠。方寸已亂。事先並未通知伊妻。臨期始行提議。其妻以此子接續宗祧。不能隨便出賣。當時起而反對。夫妻反目。互相揪打。幸經院鄰調停。溥某隨即負氣出門。回復焦雲。證明因爲賣子夫妻決裂情由。而焦炳某以其臨時反悔。顯係有意騙財。當將介紹人王德及溥某等一併扭往內右二區成訟。經該區訊明起訴原由。當將一干人證移送法廳審理云。

◉無賴漢將妻出租 （長沙）

衡陽吳得雲娶妻劉氏。年十六歲。家道貧寒。挑水爲業。有一堂兄吳得隆。在岳陽戲嫁業。昨吳得隆到衡。說吳得雲將其妻吳氏租去。頑班子。言定六月爲期。租金十二串。當憑蕭大茂等出具字據。吳得隆將劉氏帶往岳陽。事爲密查所知。報警前往拿獲。解送省會警廳。併同帥情並由吳得隆將吳得雲租妻子據呈案。問官楊君覩此情狀。唏噓不已。暫交保聽候判結云。

●教會之息戰運動 （長沙）

長沙各教會。因國內戰機已動。特于日昨午後假青年會。開中國教牧師聯席會議。到者三十餘人。會由青年幹事譚信一報告武漢教會對於國內戰爭。有所表示。經到會者討論良久。表決三條。一、通報南北當道。請求速息戰爭。共謀統一。二、特電馮玉祥。請求嚴守不打同胞的宣言。及遵行基督的博愛。三、通電全國四十餘萬信徒一致主張。并議定下禮拜三。在北門首老會爲息戰運動。開祈禱大會。屆時全城信友。誠懇呼籲。或可上邀天心。下促軍閥之覺悟云。

◉取締外人任意射獵 （長沙）

近來美日等國僑民。在內地曠野射獵。任意開槍。致將地方居民擊斃者。已有數起。此雖由於錯誤。要亦該僑民等之輕視華人。無可爲諱。茲據外交界消息。鄂當津洗據人民控告。要求依法嚴辦。昨特令飭交涉署。向各領事提出交涉。傳知各該僑民。以後不得在人烟稠密地方獸獵。並令行警務處轉飭所屬。如遇外人在人烟稠密地方射獵。應即一律阻止。以免再釀命案云云。

◉抵制日貨之進行 （鎮江）

鎮江各團體近日對於抵制劣貨。異常認眞。六日午後一時。西藥業張安撫袁鳳洲二君。又假座美麗西餐社邀集本埠各藥房經理。會議抵制劣貨辦法。到者八家。當經公衆決議。先行組織一西藥業公會。暫設濟華堂內。自五月九日起。一律不進劣貨。如查出以後有私進劣貨者。即將該貨充公。送由商會處置。並按照貨款價值照罰一倍。爲補助公會經費。現已將公會成立情形。公函商會查照。又商團益友社星期演說會世界道德會等四團體。昨日籌備五九國恥紀念大會開會辦法。特各派代表在益友社會議。今已由對日外交後援會發出通啟。照錄如下。啟者。近日對日外交失敗　凡我國民無不痛心。茲五月九日又屆。京津滬漢各地。均召開大會。以張民氣。而資紀念。我鎮地人士。當此日人强行二十一條之時。更不可不有所表示。爰特訂於九日午後一時。在城門公共體育場。開國恥紀念大會。並舉行大游行。務望貴處全體赴會。各製警語小旗一面。藉爲民意表示云云。

●德醫生來錫開診 （無錫）

上海遂生醫院主任醫生格來聞理陽博士。係前柏林醫科大學校長。醫術精邃。名聞亞歐。現由邑紳薛南溟聘請來錫。設診所於崇安寺逍遙遊樓下前盛伊美鑲牙室原址。刻因該處房屋修理未竣。暫寓公園飯店十六號房間。定於每星期日到錫應診。昨由薛君婿張拱辰君函致警察所。請出示派警保護云。

◉童子軍會操 （常州）

本邑童子軍定於本月五日。在局前街聯合會舉行會操。藉覘成績。茲聞是日到會童子軍。共有九團。計二百〇八人。下午二時開始演習。各項成績。均有可觀。其節目如下。（一）升旗行禮。（二）唱國歌。三唱童子軍歌。（四）音樂。（五）炊事。（六）旅語。（七）測量。（八）技術。（九）結繩。（十）工程。消防。救護。（十一）游技。（甲）搭球。（乙）萬衆一心。（丙）入山。（丁）結繩。（十二）跳舞。（十三）操法。（連敎練）（十四）落旂閉會。

●增設師範專科之調停 （蘇州）

蘇紳蔣季和孔康候宋續成彭子嘉錢梓楚等。爲增設師範專科問題。一再公函省署。據理力爭等情。已誌前報。茲得省垣消息。已有人從中調停。不日即交覆議。擬於蘇州增設農科。其上海江都兩處。則一設文科。一設理科。所爭目的。可以有達到之日矣。

●教育會常會紀 （浙江）

縣教育會。於六日開常會。因職員大半辭職宣告脫離。故是日出席僅十餘人。茲將議事錄下。（甲）職員會主席柯純武。書記朱匯生。提議上次縣教育行政會議。本會提出提倡社會教育辦法。係由行政會議決經費支絀。暫從緩辦。惟公園一項。所費固大。至訂格言牌。添聘演講員二項。所費不多。事屬易辦。應由會再交下次行政會復議案。決議由會再函勸學所。請於下次行政會議特提出。（乙）研究會。主席楊純武。提議學校當利用國恥日。以激勵學生案。每屆國恥日間有學校以放假了事者。似非激勵學生之道。應否舉行紀念式。演講國恥情形。以激起學生愛國。至年齡較大之學生。可由教員率領出外演講。使解悟。議決將原案由會道咨全縣各學校。即於五月九日舉行。提議國民學校教授書法。從速編纂字教本。以資教授案。議決公推懷守良王志尙宋訪淵陳念慈四君擔任編輯。楊繩武担任法書。

智愚問題

社會心理對於未保壽險而遭不測之人莫不嘆其愚拙反之對於身後賴有賠款以資家庭之生活者則衆皆稱其智可見投保壽險實爲人人所必需　諸君試思其願爲愚人乎抑爲智者乎若欲知保壽利益之大及欲知爲智之道盍至本埠四川路一百三十四號

金星人壽保險公司接洽

章程函索即寄

瘡毒至寶油　奇驗瘡毒秘方

無論肌膚瘡癤何種癩疥濕熱細瘰奇痒紅腫膿水淋漓潰爛不堪及一切熱毒之症百藥無效惟敷用至寶油立能消毒止痛奏功全愈如有反復發洋倍還而誠信百世如有反復加倍還洋證方秘藥全者十鐵一聖洋五角如中大瓶一元界第一大瓶二角每科函購一元雙外埠加費○寄上海英大馬路行石路口成發路內二通裕棧弄百三號十四號門牌友仁氏製藥公司○批發從廉

松平哲理療病院

本院應用哲理不壞手術移病。凡胃腸病・肺癆・瘋癲・臌脹・神經衰弱・痛淋・梅毒・感冒傷及風一切疑病・難症・以一經治療百發百中以後・保全快捷。○癖患者特請靈驗。可矯正惡位之一。○並員一勿失。譯新公園前址。幸七號六〇四。路北三號江灣電話

振華油漆有限公司　註冊商標

本公司自設廠製造飛虎旗牌各色國貨油漆以來暢銷特且有應接不暇之勢考察而擴充製造廠預備多出貨色油漆外以應主顧無缺各色之需復期推廣業務除白石皆白漆並製上白現鉛粉均青膏光粉及各種生漆諸君請備價赤克己賜顧一發行向虹口天潼路（北）三號六號所接洽電話一〇一三六六一製造廠小沙渡

上海中西名醫一覽表

西醫 袁掃梅 統治內外科 花柳戒煙專科 時間 每日上午九時至下午五時 出診隨時 急症隨到 請後 院址 新世界西首新江里 滬康醫院 電話 中央一三〇六七

新法治病醫院 王候欽博士 專治腸胃病 呼吸病 花柳病 專注射假六〇六 足氣病 外科手術 婦科 電話中六〇六 診所四馬路西首清河坊 出診上午十時 新馬路掛號 門診上午十時至二時 下午五時至七時半

靈力療病所 依哲理研究不用藥物的針灸 治愈疑難切男婦各症 內外一切 千餘號南口成都路四 現在界路南六〇六號 英大馬路合安上 八里七時起至下午四時止 另有醫例 （中醫內外科）

陸曉樓 廣英大馬路北面一百號 新康里中央 號電話一八七 二六診上午十診 門診上午 出診下午 時起九時午上三 分診朔望送診 貧之不計 九華里

醫江學周 統治內外科 精各醫科 花柳 診所 白克路 公平里五十九號 時間上午九時 至下午七時

陳無疚 （科目）內婦傷寒小兒等科 （診所）北四川路靶子路聚賢里二弄 （時間）上午九時至下午二時 門診三時至七時 出診 （電話）中央三六四一

吳玉孫 內外專科 花柳 新久白濁針藥 療治新法 專門電術 並治六〇六 診所 總馬路福裕里 電話中央二五〇六 一家

優仁醫院 醫學士沈肇球 （專治）花柳內科 婦人科 大馬路大慶里 診所 午時九間上午 至下午六時 電話中央四八一七

紹興針科王傳經 王君四明人也 心得專門獨有針科 一切風症雜難疑 立效不 醫寓 波路中旺 在 甯百十 弄二號 九號

黃佐文 （內外科） 強志堅 （花柳科） 精醫白濁下疳梅毒及橫痃新老痔瘡生殖器 隱病內外各科 （診所）英大馬路大新街 一樂天茶樓 五十六號 面二白 湖醫院

陳家恩 統治內外各科 戒煙注射 服毒急救 種種痘症 諸病 花柳六〇六 各種血清 新藥 診所 東新橋 山東路 寶里五十九號 升順 時間 上午十時 下午三時 出診 至七時 急症不在此例

林惠貞 （留美醫學女博士） 專門婦孺科 內外產科 幼京路南京路 診所 合濟藥房 時間 上午十一時至下午二點 診所 中西 住址 格路 十六號 電話 西六四八二七 急症隨請隨到 紅十字醫院

德醫鄭邦彥 內外科 戒煙花柳各科 診所 白克路懷德里二百十九號 電話 中央三八一九

上海大世界東◉福音醫院 醫博士 朱霍良 送診家庭自療法附郵三分索者

張明光 專治痔瘡花柳 新藥注射 各種無痛用藥 一日脫苦 安取法速 上午十時 門診午前上下南市路 驗費八角 老西門內 一二五轉路在十二 四號電話 圈九坊 太和坊 中央五九二八

盧通愈 中西醫內外科 精醫產前產後 婦人科等症 幼科痧痘 斑麻種痘 新陰陽 中西白濁 久病針灸 刀傷跌打 奇難雜症 醫寓東街設 廣東 灣路光裕里

王有廷醫士 （眼科專家） 診所 江波路坊 浙江潤德里 水六三四號 時間 上午十時至下午五時 食宿 病人 二元 本月一日起

陳謨 （小兒專科） 地址診所電話 北四川路武昌路口 （小兒專科療養院） 北一九八九

本社以副病者之需要特將海上著名中西醫士彙集成表在本報專闢一欄詳載各醫士之科目地址門診時間電話號碼俾求診者不致盲從並可同登壽域也

大洋六元

上海依巴德電器行贈品部啓

英界五馬路十三號電話五百七十號

電汽馬達　電汽珠燈　電汽風扇　電汽熨斗　電汽枱燈

交際送禮　獨一無再　中西人士　要購速來　花式繁多　不及細載　價廉物美　毋失機會

警鐘 新咳老咳病家

吾華男女。身弱者多。每遇風邪。即咳嗽。久咳不治之禍。即爲癆瘵。並防痰臭傳染家人。僕素研究此症治法。每覺水藥力薄。難奏速效。今特備最效最靈藥精十種。分別新咳老咳勞咳血咳諸症。除肺脈以方服外。另贈對症藥精一瓶。可立止。冀收藥力專能。庶免湯藥之……不可數計。……男婦小兒咳症……茲特隨診附送。不另取費……

正威 散長樂

如有膨脹一症。是膀胱氣化不足。清氣不能升。濁氣不能降。致日漸膨脹。腹大如斗。膨脹成此若如若將開刀放。雖能當時見瘥。然是內部病根未去。日後仍要脹起來。那時無法可治。性命必休。本主人見病之斯苦厄。決非平常醫藥所能治。特費十餘年的苦心。始覓得此妙動最靈最驗的奇効單方。不使天下之患膨病者。免此刀剖之厄。藥刀功情工本處救世名曰臟脹無憂丹。……

中學國語文

上海吳淞中學國文教授 俍工 仲九 合編
上海民智書局出版

(一)特色　本書有以下各種特色：(一)所選文章，都是形色良美，內容充實，可以作爲文章模範。(二)近幾年來國語文中各作家各問題的代表作，多已選入，讀此一書，可以窺見現代思潮現代文藝的一斑。(三)各種體裁如敘記文，論說文，小說戲劇詩等，都已具備，閱者可以從此得作文的門徑。(四)編製由淺而深，以便閱者循序漸進，最適於教科及自修之用。(五)附錄中學國文教授法，教學國文者都可參攷。

(二)編者　編輯此書者是俍工仲九。俍工担任中學國文教授有年，曾著有中國語法講義一書。他們倆現任吳淞中學國文教授，這部書就是爲在那裏實地應用而編的。

(三)內容　全書分六編，約六十餘萬字，足夠中學三年之用。

(四)定價　第一編定價七角，第二編定價八角五分，第三編定價七角，第四編定價一元，第五編四角五分，第六編定價四角五分，門售八折，外埠加寄費一成掛號五分。

總發行上海民智書局

上海 大同春 中西药房

北四川路　武昌路口　商標　婦孺皆知

神聖油　大瓶五角　中瓶二角半　小一角

大地同春酒　每瓶小洋五角

神聖丹　大五角　中瓶二角半　小一角

十靈救急藥囊內

十靈神聖丹　十靈聖油　十靈痧氣藥　十靈急救藥　十靈眼藥　十靈神功藥　十靈消炎藥　十靈頭痛藥　十靈咳嗽藥　十靈消毒藥

此藥囊特選古今經驗良方，配以純良之藥十種，裝置一囊，奏效如神，取携甚便，誠居家行旅之袖珍要品也。

行旅不可不辦　居家不可不辦

本藥房總經理印度草根丸，參茸酒，各種名茶，良藥。

每囊大洋四元　囊內所備之藥，無論何經用藥，均可到本藥房及各經理處零售，各種售洋二角五分

電話北七六九

河南路老巡捕房 趙同春堂之服之康健誠老牌之靈藥也

烏雞白鳳丸　婦女金丹　小兒回春丹

內服聖藥 清血解毒 外搽藥膏

六零六

時當春令，薰風南來，草木及時而萌芽，蟲蟻及時而動，蠕人體內如有蘊毒，未清，亦必於此時人動其蘊毒之機，故凡疥瘡梅毒而得一花柳場中者，雖經治愈，此一患者春令，仍難保其不發，已不講療且然，倘初患者，更不可不及聖治之法，本藥房發行**六零六**內服清血解毒之聖品，**六零六**外搽藥膏，有價值絕大之功效，爲治梅毒，可常服蘊毒白濁，腥臭遺精，赤淋，骨痛，下疳，鼻爛，小瘡，口，者，其身體，魚，疥，頭部，毒，四肢，容則奇難之疾，爛，頭痛，或缺，鼻毀，妻子，忍者，惟有一**六零六**內服，能清潔血，消滅身體上，內蘊毒質，輪面分利尿管，小兒胎毒，婦女赤白帶下，子宮，發炎瘡症，服之均奏奇效，如外頭大小痛毒，潰爛異常，藥房發行**六零六**外搽藥膏，按用法本患處，生肌拔毒，其效之速，非近世他藥可比也。

六零六內服藥每瓶一元七角五分　外搽藥膏每盒一元二角

上海四馬路太和大藥房發行　各埠大藥房均有經售

精益眼鏡公司

本公司 上海　分公司 各省大埠　電話

南京路新世界東　電話三八九五號

知識之競爭

少壯之人，欲在社會上造就事業，須得求一種專門知識並藝術，方克在競爭劇烈時代立足，所謂優勝劣敗，此天然之理也。人之眼目，固輸入知識之最要輔助機關，如輔助機關有生理之缺憾，及眼內折光不完備，則於知識輸入之程度，即多阻碍，故科學之眼鏡，即以補救此種天然之缺憾。且凡事須有算理之精確，與有系統之研究，方可謂之爲科學。現在科學之眼鏡，即與別種科學發明有同等之價值，諸君如爲目光計者，曷請臨幸考察。

精益眼鏡公司謹啟

諸君！記得二十一條否？諸君！曾購劣貨否？

小西門外新馬路 家庭工業社 無敵牌出品

共有三十餘種

中華國貨油漆 振華公司 雙旗牌

行銷最廣　稅務處已免重征

花邊業之先覺者 即小沙渡路九九九號 勝德織造廠

開辦最早　出品最多　行銷廣遠　已免重征

化粧品中之最優良者 要算指南牌 爲第一了

芝蘭花露水　芝蘭生髮油　芝蘭霜　芝蘭香粉　芝蘭牙粉　烏髮水

上海女子工業社出品　辣斐德路太平橋後　電話西三七〇九號

多福牌 富國牌 鈕扣

康腦脫路六一三號　自求鈕扣廠出品

介紹新國貨　靜佛

英租界勞合路振華染織廠，自開辦以來，因出品精良，聲譽漸著，行銷廣遠，故國內各大埠，以及南洋羣島，均有該廠出品，聞其染色可以經久不退，誠國貨之精品也，

虹口兆豐路岳州路中華興記香皂廠，成立於民國四年，出品共計四十餘種，各大埠均有代銷處，該廠又製一種上品香皂，每塊均用紅綢包裹，加以金印商標，並裝鎳殼鐵盒，裝潢甚爲美麗，每打約值三兩餘，

織襪爲最易着手之工業，年來尤見發達，織襪廠亦相率增多，惟欲得一般工廠之歡迎者蓋鮮，南車站滬軍營五六一振興廠之牡丹牌襪機，早爲浙之平湖嘉興等處所歡迎，平湖有襪廠六十餘家，均爲牡丹牌襪機，該廠嚴杜仿冒商標起見，業已呈請農商部註冊，已邀批准矣，又西門中華路，利新廠之嘉禾三星牌襪機，出品亦佳，銷路亦廣，且該廠主任馮君，極爲熱心，凡欲設立襪廠者，馮君能詳爲指導，因馮君歷任各廠工程師，備中利弊，洞悉無遺，刻該廠襪機，日夜開工，尚不敷應銷云、

海寗路三十九號，華僑振興烟草公司，係暹羅僑商所組織，其金星牌紙烟，銷售暹京每月甚巨，暹羅本國並無紙烟，暹民口嚼之烟，皆華僑振興公司之金星牌也，現正竭力推廣於國內諸省，到南京杭州等埠，均設有分公司，有志振興國貨者，請速向該公司訂約包銷，利益當不弱也、

中華全國工商協會　十二、五、四

春秋衣 浴衣

春秋衣……爲春秋兩季合用之衣
浴衣……爲夏令沐浴之衣
汗衫……爲人人必需之衣

法租界新租界路 振豐棉織廠製

南京路石路西首 三友實業社出售的 浴衣

現今天氣 値時了！

有最美麗的顏色、有最合身的尺寸，亦有男人穿的、女人穿的、老年人穿的、小孩子們穿的、

化粧品中資格最老者 要算是然爲第一了 三星牌

該品係河南路四四四號中國化學工業社製造的

雙喜牌手帕

中華製巾廠出品　興聖街義生昌發行　稅務處准免重征

○實備資本五十萬元製造下列各貨○

飛艇牌　警鐘牌　汽車牌　月娥牌

中華彩色被絲襪絲紗絨汗帽　毛絨純絲襪　鋁絲襯衫　寬緊帶　扣子　魚鱗　空花　絲織圍　緞包　珠帶　緞邊　絲邊

上海南市白利南路　中華工業廠出品　電話西一七六號

清血片杏仁精 到處受歡迎

南京路粹華製藥廠之清血片、杏仁精、儲精丸等、三種良藥、發行以來、銷行各地、其足跡所至、均有該廠告白之張貼、記者因事赴浦東各鄉、舉目即見該廠之告白、與英美南洋等烟公司、互相輝煌、偶詢經理家銷貨情形、則云頗受購者歡迎、而以淸血片杏仁精兩種爲一般人所樂用云、

協大廠擴充後之近狀

協大工廠自遷至貝勒路後、大加擴充、除出貨加多外、並添設製盒工場、於該廠內其製絨線線球、爲對日經濟絕交最有力者、蓋十年前中國無此出品、全賴劣貨之仰給、今則可不特外來矣、華商中首先仿製者、以協大廠爲第一家云、

愛國公司設立第二廠

蜂猴牌綫襪客幫負時譽

愛國公司、接受匯西布廠爲第一廠、專織機織圖線布、其出品素負盛名、信用亦足、經緯線每寸四十根並不偷減、其五羊牌線襪毛襪領巾等亦爲客幫所信任、現該公司在麥非路、接盤裕綸廠爲第二廠、其蜂猴牌線襪、客幫中早負時譽云、

足安線襪堪稱獨步

用最好絲光線織

足安襪廠各種綫襪，早已行銷各省商埠，現該廠爲推廣國外貿易起見，特在南洋新嘉坡，設立分發行所一所，營業頗爲發達，上年該埠銷路，達二百箱以上，該廠得此良果，益自奮勉，所用原料如紗線顏料等，悉皆採上等者，俾愛穿五星，地球，風船等牌者，益堅信用，則營業不患不發達云、

註冊商標 月裡 嫦娥牌

洗臉牙粉、永和牙粉、爽身香粉、嫦娥霜、凡士林、花露水、生髮油、及化妝品、其他不備載

永和實業公司出品　總發行所　上海老北門

註冊商標 亨 振華染織廠

精造　直貢呢　線嗶嘰　嗶嘰　鳳尾紗　花紗　錦綢　絲格

稅務處准免重征

第一廠在閘北中興路　第二廠在閘北和興路　第三廠在小西門外　總發行所英大馬路德鑫里

完全國貨 龍虎牌 人丹 牙粉

中法藥房 中華製藥公司 經理製

照相卡紙

照相界注意

外僑頻逼　國人驚惕　振興國貨　可以抵敵

上海七浦路念號製造廠　批發處七浦路一一四二號

粵昌國貨照相卡紙公司啟

上海緯明染織廠 農商部註冊

本廠創辦以來，歷有年數，所出各種絲光紗線及七星牌線襪，頗蒙各界讚許，今因推廣起見，特請上等技師研究精益求精，一層加賜顧，出品無不爲歡迎，倘蒙賜顧，請認明象牌商標，庶不致誤，批發處英界南香粉弄，工廠閘北火車站路

電話中央三五六一

註冊商標 請用觀音牌

花露水　雪花膏　嫩容雪　觀音霜　生髮水

上海馥茂化妝品廠出品

發售處　各埠洋貨及各大舖藥房

三新染織廠 註冊商標

精造　線嗶嘰　鳳尾紗　花紗　錦格　線布

稅務處准免重征

上海南市校場街

鑄豐公司 CHINA ENAMELLING COMPANY, LTD.

開林公司 雙斧牌 超等油漆

農商部註冊

雙斧牌油漆爲中國最老牌最優美最價廉之國貨，已暢銷於海內外數年，信用昭著，請認明雙斧商標，謹防假冒

上海閘北江灣路製造廠

雄鷄牌毛巾

經綸廠造

總發行所上海南市董家渡口裕昌祥內

信大染織廠雙金獅牌絲光紗線

農商部註冊

上海西門林蔭路南十三號

餘華錫紙廠

專製各種香烟包紙等化粧品之美用錫紙貨精出品速設界趣廠址電話東學路兆豐路四北九六號

華成製罐廠

本廠製造各種罐頭及化粧用品色盒印彩告五廣定牌貨速辦事處在納貴路永拉里電話西一〇四號

愛華瑞記香皂廠

寶塔歌

好香皂、華貨造、料上質物好、香味得來外奇巧、裝璜在實價取公道、各大商埠均有分銷、名目繁多、閱單便知、諸君光顧、務請認明牌號

總發行所　三洋涇橋南德銘里　電話中央二九七六

興祥棉織廠

本廠專製各種衛生絨衣、男女各色俱全、各種手套並襪、汗衫汗巾領巾、俱全染色鮮明心寒暑、精良久為出品、各界歡迎、請認明牛女和合商標、賜顧者

廠設上海英租界麥特赫司脫路四四號　電話西二零四四

發行所　法租界大馬路吉如里　三洋涇橋北源昌里　同泰盛號

華洋儲蓄銀行 凡銀元存款洋百元 ……經理江少峰 副經理姚德馨 同啓

本埠新聞

津浦鐵路大刦案之昨聞

▲婦女已由匪釋放……美人又死一人……大陸報主筆脫險……津浦交通已恢復……外交團之注意與陸海軍準備

津浦五日北上車被匪攔刦。已見昨報。茲據交通界所得最近消息。旅客中之婦女。已完全由匪釋放。男子於途中亦脫逃數人。大陸報之李勃拉氏卽爲其一人。至究竟被匪擄去者共有若干人。一時尚未能查出確數。更據本埠外人方面之調查。旅客中之美國人。計被擄者共十七人。聞內有於兵匪接觸時遭流彈斃命者一人。至本埠西人中知名人士之被擄者。則有密勒氏評論報之鮑威爾。中國汽車公司之佛來門氏。律師穆安素。行商依烈亞司等。而大陸報之李勃拉氏計被擄三小時。後與若干人同時脫逃。業於日昨下午二時到滬。

據路局消息。昨晨已售由滬至津浦車驗票。臨城拆毀之路已經修復。

又據路局方面消息。該北上車於五日下午五時〇五分。自浦口開車。六日晨二點五十分。行至山東境臨城流溝間被刦。土匪等事前係將軌道上螺絲釘取去。軌道並未拆毀。故未知覺。乃車行至彼處。軌道因無螺絲拚住。不能支持。車輛脫軌而出。深陷土中。一時車上乘客。盡行驚覺。土匪等盡驅乘客而下。聚於一處。派人管束。匪等上車。將行李貨物搬去。惟時在深夜。昏黑異常。乘客之有急智者。匍匐地面。屏息不敢動。匪等祇顧運物。致多有逸逃者。該被擄人等。旋卽押去。號哭聲。呼救聲。一時幷作。狀殊悲慘。事後調查。當晚逃者西人六。死者西人一。聞爲英籍。華人三。重傷者約四五人。次日官軍與土匪激戰。又斃美人一人云。此事發生後。駐泊浦江中之法艦哥爾買號。則受命開往南京。意副領事費拉曼羅君。與法總領事署之克禮幷君。亦於昨日前往出事地點調查。

亞洲建業公司。接該公司大班衞琛由濟南拍來急電。調查此次赴魯參觀人數姓氏。　本埠天主堂街大禮拜堂。昨日特派張主教往濟南。聞因有收贖二人。亦於五日晨搭車北上。恐在被擄之列。故特前往調查。

又北京消息。此次津浦路巨變。使團方面大不滿意。英國駐津陸軍已下動員令。若中國軍人無能力維持。則將直接開往出事地點。幷悉美公使休門氏。已於昨日親赴臨城視察。

討賊軍連捷電

孫總統代表方面。昨接廣州來電云。潮汕幷無戰事。我軍微（五日）午占領臺洞。微晚占領連江口。英德一二日可下。

學生總會中止遷粵

▲將於暑期召集評議會

京南通信社云。全國學生總會自會所被封後。曾議決遷粵。惟近因道路修阻。又因各省新理事尚未完全產出。已議決中止遷粵。至恢復三益里會所問題。中國官廳已允。不加干涉。現正向法領請願。不日當能啟封。又北京大學代表黃日葵。上星期抵滬。報告近情。赴各方接洽後卽須返京。聞擬暑假期內召集二次評議大會於上海。對內政外交更須重大之建議。以期貫澈學生救國運動云。

馬君武演講商業預誌

愛多亞路女子法政講習所。定十二日午後三時。請馬君武先生演講「對外商業政策。」馬君新譯此書。甫經脫稿。尚未出版云。

皖公團力爭廢督裁兵

旅滬皖公團。昨爲皖省殘賣軍械。核實軍餉。及廢置督理事。特發出代電云。旅外皖省諸父老鈞鑒。（上略）吾皖新安武軍。本張勳舊部。倪嗣冲別有懷抱。因利用以擴充一己勢力。遺害至今。民不堪命。皖省財政。本極支絀。新軍年餉數百萬。尤非民力所能担負。於是父老兄弟。乃有裁兵運動。奔走呼籲。力盡聲嘶。不惜忍痛籌集裁兵經費九十餘萬。當局受民意壓迫。今幸兩次裁遣竣事。皖民稍釋重負。惟九仞之功毋虧一簣。尙有二事。關係極大。仍須我全皖人民一致繼續力爭。（一）清查新軍全軍軍械案　養兵裁兵之款。均出自皖人所有。新軍軍械原議收歸皖省。作爲地方警備隊之用。乃連日報章喧傳。已爲馬聯甲竊取。供給某軍閥。馬氏旣能以賣省城軍械局舊存軍械。釀成死傷百數十苦工慘案。報紙所傳。或非虛造。凡屬皖人。皆應向其詰問。必責令全數交出。（二）舊軍核實計餉　去夏在蕪湖開全省財政會議。調查舊軍名額。本多虛缺。計每年軍餉一百四十萬。已有名無實。而馬氏亦會有□月二十一萬之表示。其後對許前省長忽更賣議。請每年三百八十萬。可減去八十萬元。今新軍旣裁。對於舊軍自應卽以一百四十萬爲定餉。按月分配。由省庫支給。（三）裁兵事竣。特派督理軍事善後已告終了。應卽呈請政府立予撤銷。以符廢督之實。所有蕪軍五旅。應歸省長節制。以上皆事理當然。在所必爭。否則廢督裁兵。有名無實。隱憂亦無已時。務乞內外鄉父老兄弟。一致奮起主張。海內賢豪。慨慷贊助。國家幸甚。皖省幸甚。旅滬安徽廢督裁兵協會　皖事改進會　皖民公社　皖民自治社　新新社　自治協會　民治協進會　改造安徽同志會　公民團　青年學會　駐滬安徽勞工總會等公團聯席大會叩陽。

拒土會致韓國鈞電

▲請實行罰金充賞成案

萬國拒土會。昨致蘇韓省長云。上海鴉片充斥。有目共見。浸淫泛濫。較甚於前。敝會有鑒於此。特於上年六月二十三日開會。經中外六十二團體聯席議決。要求上海領事團。援照中國禁煙條例。實行罰金充賞辦法。以圖補救。會經敝會先後電呈鈞長飭辦在案。自本年一月二十三日奉到第一三六號漾電以後。迄今已閱四月。未見實行。殊深廑念。查禁烟律之有罰金充賞。原以獎勵投告人。使私運私售煙土者。有所顧忌。不致明目張膽而爲之。否則人民不顧舉發。當局又熟視無睹。勢必致萬國觀瞻之上海。變成爲煙毒蔓延之世界。豈不大可痛哉。用再電懇鈞長迅飭交涉使。嚴重交涉。尅日見諸實行。以杜煙毒。幸勿視爲具文。感德無盡。上海萬國拒土會陽叩。

川民自決會重要表示

旅滬川民自決會。因該省戰事愈演愈烈。昨特電北京政府質問云。北京黎宋卿張敬輿兩先生鑒。國家無政府久矣。然厥謂事實總統總理者。非夫子之自道哉。今實行背謬。卽事實上已失總統總理之效也。何必尸位戀棧。仰軍閥鼻息。以重禍國家。廢督裁兵。和平統一。非就總統任內閣時之宣言耶。試問改督軍爲督理。職權不變。督何曾廢。吳佩孚爲編豫匪數萬人。兵何嘗裁。孫傳芳沈鴻英督理閩粵令。何人發令。而吳佩孚侵川又何人主使。所謂和平統一者如是耶。若謂強藩擅動。命令不行。何報裁黎元洪提國庫銀二萬元。命王芝祥入川犒軍。陽奉陰違之咎。已不能爲兩先生諱。此後冠冕堂皇電文。少發幾篇。天下耳目未可一手掩盡。庸材誤國。國何負君。君禍川民。川民自決。毋勞遠念。請自安排。川民自決會叩漾。

雙五節慶祝孫總統

就職紀念大會攝影

工人自救會聲討吳蕭

東南通信社云。全國工團工人自救會昨發代電云。去歲□□慘死義士。頸血未乾。而吳蕭殘殺京漢路工之慘劇。又發現于光天化日之下。彼吳蕭種種罪惡。擢髮難數。迭經海內各界。一致聲討。乃吳蕭擁兵自怙。視國法如弁髦。川民如草芥。挑撥戰禍之未已。又復藉兵以殺工人。二千餘里之京漢綫。竟爲我親愛勞工埋身掩骼之所。凡此藐逆人道之行爲。實中外古今所罕見。我工界全體自聞噩耗。不禁血淚俱下。共與呼籲。憤慨政府失政。號令不出國門。而吳蕭怙惡不悛。且變本而加厲。我海上各工團。前於五一勞動大會時。因慨軍閥之暴厲日甚。而工界之壓迫日甚。當場數千人。一致議決。誓與吳蕭爲最後之奮鬥。一息尙存。願與偕亡。深望我勞動全體徹底覺悟。以實力之大團結。爲生存之大運動。陸稍旣去。國難自平。彼一八八六年之美國工黨運動。當不專美於前也。臨電憤慨。幸速圖之。全國工團工人自救會上海部叩陽。

謝永森君昨晨離滬

公共租界工部局華顧問謝永森君。於昨晨七時。搭皇后號郵船離滬赴歐。親友送行者頗衆。工部局董事及納稅華人會理事多人。均至新關碼頭握手送別。聞謝君預定一年後返國。

縣議員對擁韓之聲辯

淮屬阜甯縣議事會議員董種華等十九人。昨致縣議會聯合會函云。報載淮屬縣議員姜慕猷等。在甯開會。承認恢復縣議員。反對倒韓云云。閱之殊屬詫異。查姜議員慕猷籍隸阜甯。現在徐州省立師範担任文牘職務。並不在甯。會於何有。無論該議話會眞相何若。請從良心主張。韓省長對於回復自治。有無誠意。觀省會議決後。必須請示中央。以延時日。復據徐果人禁用公欵僞函。通令六十縣斷送自治命脈。其用意槪可知矣。吾濟鄉人也。毫無黨派之可言。勿論長蘇何人。但求能順輿情。自當擁護。違反民意。不妨驅除。名正言順。成見毫無。何謂受人利用。果能翻然覺悟。照單行法卽行公布。並將七百萬公債取銷。易謗讟而爲謳歌。直意中事耳。亦何憚而不爲耶云云。（下略）

美潛航艇來滬續聞

西洲艦隊潛航艇五艘。前日由小呂宋抵埠。現停泊於楊樹浦。俟數星期後來滬之六艘美艦同往青島後。再開來滬江中。聞六艘美艦已於昨日開往青島烟台等處。旗艦湖倫號亦起椗往青島云。

蘇商界決心裁厘之先聲

全國商會聯合會江蘇省事務所。昨函本埠總商會云。本屆全省商會聯合會開會。由宿遷鎭江寶應淮安東海淮陰漣水各商會代表周舜臣等提議裁厘加稅意見案一件。經大會討論結果。一面催促政府依據華會協約。從速召集關稅特別會議。一面由本聯合會組織委員會。詳細討論。擬具妥善辦法。徵求本省各商會同意後。再定實行。當場表決。一致通過。除催促政府從速召集關稅特別會議外。當由委員會迭次會議。僉以加稅一案。俟關稅特別會議召集時。當由本屆聯合會另推之十五代表。根據歷次條約。赴京極力與爭。本委員會暫緩討議。惟裁釐之事。雖全國商民均極同意。而現當國內分裂之際。欲求進行一致。實屬勢有困難。本會爲江蘇省商聯會。卽以從江蘇一省先行試辦。因決定主旨如下。（一）勿論國外國內時勢如何。務使裁厘實現。（二）全國各省。同時並舉固好。萬一不能同時施行。吾蘇須必先舉辦。（三）厘金旣裁加稅欵項。未由中央分撥到省時。應由商人籌一過渡辦法。俾省政府裁厘之所損失。有的確抵補。不至感受困難。基上三種主旨。爰擬訂簡章十條。分別次第進行。茲特將簡章錄送察閱。務希貴總商會召集貴處各業商民詳加討論。儘函到一個月內。條議見復。如逾期不復。卽係默認。敝事務所亦不再事函催。此案關係商業根本計畫。幸勿漠視爲荷。

在滬日軍艦之行動

駐滬日海軍旗艦。奉命赴漢。已令于今晨八時三十分離滬。預定八月下旬回滬。此去任務爲巡查該國。駐泊長江一帶軍艦。及保護僑民。故該國政府特派侍從武官舟越。定十一日追赴漢口考察。

又該國前特派來華之特務艦高崎號。昨晨七時開赴旅順。

何護軍使嚴禁私運違禁物品

▲派員設立松滬查禁違禁品辦公處

松滬何護軍使。近以蘇州河發生查獲煙土。顯見滬地奸商之尤肆。茲爲嚴禁私運違禁物品。以期絕跡而保治安起見。前日特委吳崧壽爲松滬查禁私運禁品委員。並訂章程十條。除委任辭理外。一面通令所屬各軍警一體查照。茲將通令暨擬定章程一併覓錄於下。

▲松滬護軍使署通令文　案照滬上爲通商巨埠。華洋雜處。水陸交通。不法之徒。每有私運軍火。販賣煙土。及一切違禁物品情事。雖由所在地方軍警查辦甚嚴。而匪徒奸商。仍敢於嘗試。實與地方治安國家禁令均有妨礙。況現值戒嚴期內。尤應認眞查禁。以杜漏網。茲爲切實整頓起見。特由本署派委吳崧壽爲松滬查禁私運違禁物品委員。並擬訂辦事簡章。責令該員遵照辦理。妥愼施行。除分令外。合行抄章令仰該廳等查照云云。

▲松滬查禁私運違禁物品委員辦公處簡章　本使鑒於松滬地方。轄境遼闊。五方雜處。對於私運軍火。販賣煙土。及違禁物品等事。雖由軍警查緝森嚴。奈奸商匪徒。勾結營販。百密一疏。不無漏網。卽如近來在蘇州河查獲大宗煙土一案。足見禁令雖嚴。仍有人敢於嘗試。茲爲切實整頓起見。業由本署擬訂章程。委派專員。認眞查禁。以期杜絕私運而重禁令。（一）松滬查禁私運違禁物品委員。應設辦公處。由該員自擇定適中地點呈報備案。（二）該員由本使委任。並由本署監督指揮。專司查禁一切違禁物品。（三）該辦公處成立後。由本署通行各軍警及有關係之各機關知照。（四）該辦公處得酌設辦事員若干人。分任職務。並由該委員擬具組織及辦事細則。呈候本使核准施行。（五）所有查禁事宜。陸路得隨時知照軍警協助辦理。水路除由該處指撥巡船梭巡外。並得隨時知照水警緝私協助辦理。（六）經費額支每月口百元。所有該處夫馬公費。一應在內。至巡船開支一切特用。准其臨時呈報核發。但此項活支。至多不得過口百元。（七）該委員奉文委任後。務須督率各職員。認眞辦理。嗣後每屆半年考核成績一次。如有辦事得力者。由本使酌予獎勵。倘有循情玩忽。及發生弊竇情事。一經查出。定當隨時嚴辦。以昭懲儆。（八）該員奉到委任令。卽着尅日籌備。着手辦理。（九）本簡章係暫時規定。如有窒礙。得隨時修改。（十）本簡章由核准之日施行。

總商會證明先施國貨

本埠總商會昨致福州商會電云。先施公司化妝品。係在滬粵兩處設廠製造。經蘇省展覽會敝會商品陳列所審查給獎。確係國貨。所用原料。亦係分向國內及歐美採購。請代向各界解釋。萬勿誤會。上海總商會叩陽。

雪恥同志會成立宣言

東亞同文書院離校學生自治會。因欲保存此次離校精神。貫澈救國主義起見。特將該會改組爲雪恥同志會。曾經籌劃一切。昨日成立。當發出宣言書云。嗚呼。日本以強權迫我承認二十一條。彼醉心帝制之袁政府。違反全國民意。忍辱求和。歷來外交失敗之恥。孰有大於此者乎。此次旅大期滿。理應交還。乃日人藉口無效之條約。拒絕我要求。是不惟自絕於我國民。直蔑視我中華民族。而肆意侵凌不相忌憚也。此辱可忍。必爲無血氣者。此耻不雪。必非黃帝子孫。國人乎。四萬萬同胞乎。此非少數人之責任。非少數團體之責任。凡爲中華國民。卽當臥薪嘗膽。立志雪耻也。同人等自脫離同文書院。爲文化絕交以來。肉體上精神上。所受之痛苦極矣。然顛沛造次。矢志彌堅。雖石爛海枯。不達目的不止。前擬組織雪耻同志會。以保存此次離校精神。貫澈救國主義。茲已於五月七日開成立會。以救國雪耻爲宗旨。一切進行辦法。均載在會章。望相遵守。嗚呼今日何日。非日人最後通牒。致我哀的美敦書之日耶。割肉呼痛。飲泣切齒。數年來如一日。今者民氣消沮。且更甚矣。望國人始終堅持。自有成效之一日。本會同人。誓矢血誠。作我同胞奮鬥之前驅。倘希邦人君子。匡扶指導。俾得順利進行。幸甚幸甚。謹此宣言。

漢冶萍股東之湘代表

漢冶萍股東會。昨接趙恆惕電云。台函誦悉。公司檢查委員。敝省已電請吳君應圖爲公股代表。加入檢查。希查照接洽爲盼。趙恆惕冬。

舉辦商團建議之部批

中華全國商會聯合會總事務所。前呈內陸農三部。請嗣後對於各地方舉辦商團。請頒槍械者。主管部一律核准。並請通知各省行政長官。凡遇呈報組織商團者。應予核轉等語。茲接批示云。據呈已悉。查各地方舉辦商團。請領槍械。如係遵照商團組織大綱規定辦理。自可照准。至請通咨各省行政長官。對於呈報組織商團者。應卽予以核轉一節。各地方情形不同。各該省長官自有酌量核轉之權。所請由部通咨之處。礙難准行。合行批示知照。

專醫腎病　腎虧遺精陽痿早洩發育不全腎虛艱嗣血尿糖尿砂淋石淋無論何種腎病
寫字　立廬負擔幾件社會事業都是窮得不得了的……不但經濟窮……連我自己個人底光

各方面對日運動之熱烈

▲市民大會執行委員會。已定明日(九日)午後二時在總商會舉行國恥紀念會。並請馬湘伯李登輝聶雲台葉楚傖盧煒昌諸君演說。昨日下午特召集各科職員六十餘人。會商開會各種事項。當卽推定林炎夫蔣夢芸等二十餘人爲糾察員。陳伯琨等爲招待。李國宣張靜廬爲會場書記。其他布置雜務等。均由總務庶務兩科。會同總商會庶務辦理。會畢○全體職員卽在該會門首合攝一影。以作紀念。又該會調查股。昨日下午四時舉行臨時會。到委員陳翊庭等五人。當經議決。(一)改推俞宗周爲本股主任。(通過)(二)分推各委員赴各戲院接洽。(三)其他本股進行事項。議畢。各委員卽分途向各戲院接洽一切。又該會宣傳股。昨日下午三時開臨時會。到十四人。議定(一)五九推請馮少山等十一人分赴本埠各戲院演講。每戲院限定一人。演講以十分鐘爲限。(二)撰印淺明傳單分發。(三)派員赴南翔宣講。

▲上海對日外交市民大會五月七日接常熟來電云。本會支日成立。推定委員六十人。決於五九大遊行表示一致。請賜教。常熟對日外交市民大會微。該會當卽覆電云。常熟市民對日外交大會鑒。誦悉微電。具欽熱忱。本會屆紀念國恥。除開會遊行外。應一面懸掛國旗。以發揚國家精神。一面懸掛「不承認二十一條件」旗。以表示國民決心。是否有當。統盼明教。上海對日外交市民大會執行委員會陽。

▲對日市民大會執行委員會宣傳股。昨日議決各案如下。(一)本會派幹事赴米業公會。勸勿運米赴日。並分派幹事至各號公司。勸告勿進日貨。(二)印刷傳單分發各界以期普及。(三)各茶館酒店。給予鉛牌一塊。上書各種警語。當交由庶務股照辦。

▲全國學生總會昨致各地學生聯合會快電云。五月九日。爲日本以哀的美敦書。强迫帝制首領袁世凱簽字二十一條之日。日本政府之要求廿一條。其不顧國際信義。久爲世界各國所公論。二十一條內容之喪權辱國。亦爲世界所無。若一經履行○不亡何待。奇恥大辱。莫此爲甚。因是全國各地。議決于每年五月九日。舉行種種運動。表示紀念。鼓勵民氣。誓雪此恥。再我國約法締結條約必經國會通過。始得有效。查二十一條未曾經國會通過。而國人又一再宣言否認。日本政府野心不死。近復藉口二十一條。不退還旅大。死灰復燃。日本將不惜以亡朝鮮者亡中國。撫今思昔。曷不痛心。本會除通告其他各地學生聯合會外。希貴會於五月九日召集各地各校學生。並聯絡各界人士。舉行國恥紀念大會。以誌不忘。千鈞一髮。稍縱卽逝。喚醒國人努力奮鬥。一致救國。雪此恥辱。中華民國學生聯合會總會叩微。

▲上海各路商界總聯合會(金隆街)。昨晚召集會議。到新閘路等十七路代表十六人。錢龍章主席。議決關於國恥紀念各要案如下。(一)分函各馬路商界。請於五九日一律參與總商會內之國恥紀念會。(二)通知各分會。自五九起。各路一律舉行實行檢查日貨。其有已經入手調查者。速將調查單彙編成册。報告各處。(三)請各馬路商界。於五九日一律休業一天。(四)籌議日貨公賣辦法。對外交委員會討論云。

▲江西路商界總聯合會。昨日下午由到會會董開會討論對日外交運動。袁履登主席。程綬三担任外埠宣傳。金倍元担任調查機器皮革等劣貨。陳翊廷提議與各舞台接洽於五九派員演說。李澤源提議仿照上次用石灰印在各馬路水門汀上。書毋忘國恥字樣。衆贊成散會。

▲吳淞大中華紗廠職工救國團。昨日在公共體育場舉行國恥紀念游行大會。是日各界均下半旗誌痛。午後一時各團體如大中華紗廠職工救國團華豐紗廠救國團中國鐵工廠民國女校第一國民小學第二國民小學吳淞乙種商校甬商救火會東區救火會及本埠市民約共五六千人。齊集會場。玆紀其開會秩序如下。(一)搖鈴開會。(二)向國旗行禮。(三)主席宣布開會宗旨。(四)演說。(五)三呼中華民國萬歲。(六)整隊遊行。經吳淞正街繞轉外灘馬路一週。始行散隊。沿途並分散傳單。

▲旅滬商幫協會。昨接漢口洋廣雜貨公會來電云。旅滬商幫協會轉漢洋雜皆幫鑒。本日全體開會議決。一律停辦日貨。漢口洋廣雜貨公會魚叩。

▲工商友誼會。昨日下午開國恥紀念會。到者甚衆。主席報告今日之國恥。實較五月九日之國恥爲重。次絲繭女工團代表穆志英云。吾人生爲女子。厠身工界。誓抱雪恥之志。但工界受資本家種種虐待。亦應請諸君記憶。次楊舜卿王賓世王康侯崇明代表朱君等相繼發表意見。主席報告決於五月九日上午在本會開會。下午至總商會。請各會友佩帶徽章前往。至四時散會。

●孫慕韓即將北往

稅務督辦孫慕韓君。前因漢冶萍公司事來滬。已將一月。北京迭電促歸。孫君以會務重要。未能動身。現因該會又因事延期。黎元洪又於日前來電敦促。故決於日內北返。

●歡送遠東運動員預聞

本埠男女青年會及各學校學生等。定本月十一日下午四時。假中國婦女青年會。歡送各地到滬之遠東運動會選手代表。同時各大學之運動員。均將加入與會。

●烏鎮路義塚地之糾葛

閘北烏鎮路義塚地。向歸閘北慈善團管理。近以遷移埋葬。上海縣教育會勸學所等。呈請縣署。指定爲建築小學之用。並聲請該地有升科出賣之說。當由縣署訓令閘北市經董查復。市經董轉函閘北慈善團查詢。聞該地義塚。以閘北市面漸興。閘北慈善團另在眞茹俞涇廟購買塚地。於民國八年將該地棺木一律遷往新塚。並由縣署頒發布告。以後均葬眞茹。惟歷年掩埋經費。向無的款。購買新塚。亦尚有墊款未清。故擬將烏鎮路原義塚空地。出租生息。專作辦理掩埋之用。並以市經董錢君。兼充慈善團總董。此事爲其手辦。故由慈善團函復市經董。請其轉呈縣署維持。並云地屬慈善公產。否認有出賣之說云。

●滬北米聯會呈請立案

滬北米業聯合會。昨具呈滬海道尹。請爲註册立案。其原呈云。呈爲設立滬北米業聯合會。籌捐以助水利。懇祈註册備案事。竊維閘北市面。爲米業薈萃之區。蘇州河一帶。又爲米船艤泊之所。客商往來。向稱繁盛。上年秋冬之交。天氣久旱。河身淺涸。斷絕交通。米船不克暢行。遂致妨礙民食。貴會關懷民瘼。迺召集各業團體。一再提倡。遂有吳淞江水利協會之組織。此舉誠爲目前急務。而籌款又爲河工要需。敝會同人。卽本此意。以米業有連帶關係。爰於上年冬間。迭次邀請各客幫。及各公團諸同人。再四籌商。組設滬北米業聯合會。曾先籌備情形。面陳貴會長察照在案。一面由同人積極進行。於本年正月五日開成立大會。並擬訂簡章選開會議。一致通過。合將敝會聯合組設經過緣由。繕具呈文。並附簡章。陳請貴會核轉註册立案。以資維護而全公益。實紉公便。至敝會所收捐款。此時爲數若干。尚難預算。容俟陸續收齊。再行呈報。惟此項捐款。應如何額繳之處。應俟公同核議後。呈請核示進行。再常務委員。普通委員兩項。仍照貴會之規定。由行廠客各自選派。報請註册合併聲明。謹呈。

●滬新間將有新航路

聞加拿大輪船公司。有於上海新西蘭開設新航路之說。由今年十一月起。將使亞細亞皇后號及俄羅斯皇后號二艘。寄泊於大魯魯埠。更於大魯魯與新西蘭間。配置尼古拉號外一艘。以謀遠東與新西蘭間之連絡。

●華東籃球隊戰勝華南

昨日下午四時半至五時二十分。華東籃球代表聖約翰隊。與華南籃球隊在公共體育場比賽。公正人爲杜雅氏。第一時爲三十三與五之比。第二時爲十六與十四之比。結果爲三十九與十九之比。華東隊獲勝。雙方隊員如下。(華東隊)何家鎏刁慶歡陳啟東馬僑泰張陽歐炳光余志忠李寶駿(華南隊)韋澤生。黃炳均黃仁讓甘懷會恩濤黃麗棠讀天沛。

●工場兩學徒同時自縊

華特路十五號熾豐機器銅匠廠內兩學徒。一名孫阿三。年二十二歲。一名徐樹福。年十七歲。平日懶於工作。且喜賭博。致其師陳金生所知。擬將情告其家長。至本月二號孫徐兩學徒情急。拋工潛逃。前晚潛至同路二十三號該廠貨棧內。兩人同用蔴繩懸樑自縊。至昨晨經豐棧司往棧提貨所見。孫徐兩人早已身死。遂急告廠主陳金生。報告匯山捕房。飭探調查屬實。當將兩尸舁入驗尸所。候報請公廨中西官相驗。嗣因孫阿三尸母及徐根福尸兄徐根生相繼投捕房要求免驗。捕頭准如所請。着各該尸屬領尸棺殮。一面呈報公堂備案。

●路局近事紀要

玆覓得路局近事要電。暨鐵路第五次運輸會議滬杭甬路提出議案。併錄於后。

▲交部東日致各路局電　該路十二年度預算。業經訓令辦理。並迭次電催在案。迄今逾限月餘。仍未據送到會。計年度瞬將開始。本部亟需審核。仰尅日辦理送部。萬勿再誤。○何日可以送到。並先電復。

▲滬杭甬路局冬日致交部電　淮南鐵路公司函稱。日本鐵道協會會員百餘人　擬到本路觀光。請予優待免費乘車等情。應否照准。乞示遵。

▲滬杭甬路局艷日呈交部電　呈復本路僑售枕木一案。與他路情形不同。並遵令呈報辦法。乞鑒核。

▲滬杭甬滬甯提出議案　鐵路運輸會議。滬杭甬滬甯兩路提出議案如下。「平交道。查平交道增加甚多。每悄一處。其建築柵門。設置號誌。派人看管。以及建築橋樑。或發生危險事變。均極重要。應請大部與省中或地方當局接洽。以後對於建築平交道。祇就商定之地點建築之」

●四團體歡迎美女界名人

美國婦女和平自由會。會員安達姆女士日前來滬。上海女界迭日開會歡迎。邀其演講。玆聞江蘇省教育會東南大學中華職業教育社暨南學校商科等數團體。定明日下午七時。在甯波同鄉會公宴歡迎。並請女士講演云。

●平民學社紀念會誌盛

平民學社前日下午一時。假甯波同鄉會開三週紀念遊藝大會。來賓六百餘人。秩序有江亢虎張秋白邵力子等演說。對日外交市民大會代表臨時演說。復旦大學音樂會絲竹古琴奏聲。中西女塾學生會跳舞鋼琴。五人合唱。兩江女子體育師範技擊雙人舞獨舞。勤業女師跳舞。啟英女學蜻蜓舞。愛維貞女士火棍。陸禮華女士劍舞。禪文女學蝴蝶舞。及影戲羅素之祕密等。場中並有該社出版物平民週刊三週紀念號。分送來賓。各項遊藝均甚可觀。秩序由復旦童子軍維持。散會已七時矣。

●少年團遊行宣講紀

少年宣講團遊行宣講隊長鐵玉成陳克家汪艷趣等。六日午後。在西門關帝廟前宣講「二十一條之內容」「救國先從個人始」「樂志華案有辱中華民族」。末唱「國恥歌」。聽者三百餘人。該隊分贈國恥歌而散。後又在小桃園宣講「烟酒賭有害人羣」「世界亡國慘史」「用國貨卽是愛國天職」。聽者百餘人。該隊又將國恥傳單分貼各處街道云。

●甘肅旅滬同學會成立紀

甘肅旅滬同學會。前日在東棋盤街該會通信處開成立大會。到者數十人。公推吳鴻業主席。首致開會詞。並報告籌備經過情形畢。由王潤之等相繼演說。次選舉職員。結果。王治岐吳鴻業當選爲正副幹事。王潤之君會計。崔國藩爲庶務。舒爾健爲交際。裁恩覃爲文牘。決定本星期日舉行第一次常會。

●徽州旅滬學會之籌備會

徽屬旅滬學界。發起組織徽州旅滬學會。六日下午假音樂專門學校開第一次籌備會。到者約二十餘人。首由臨時主席吳玉相宣布宗旨畢。次討論進行事項。並推定張昌麟陳默若張國良吳玉相等爲起草員而散。

●各學校消息彙誌

▲寰球二校遠足　寰球中國學生會第二日校初級中學及後期小學學生六十餘人。昨下午由教員率領往半淞園遠足。傍晚始歸。

▲廈大在滬招考　廈門大學本屆上海招考事宜。仍託寰球中國學生會辦理。報名自六月十五日起至七月五日止。試驗爲七月九日至十一日。共招二百八十人。男女兼收。

●粵昌公司精製照相卡紙

七浦路粵昌照相卡紙公司。特聘優等技師。純用國產。製造照相卡紙。該公司經理呂日升君。欲挽回利權提倡國貨起見。對於出品務求精良。而價格則特別低廉。故本外埠銷路日形發達。洵足爲國貨生色云。

●明明醫院昨日開幕

三馬路廣西路口明明醫院。係留東醫學士明增瀛等創辦。昨日下午三時行開幕禮。並備茶點。邀各界觀禮。到百餘人。聞該院內部分內外科。小兒科。眼科。花柳皮膚科。產科。耳鼻咽喉科。婦科。門診上午九時至十二時。下午二時至五時云。

●西報記者聯袂赴日

本埠西報記者十餘人。擬赴長崎一帶觀光溫泉。將於十五日乘日船上海丸前往。預定十六日午前抵長崎。當日由陸路登山觀光溫泉。留兩日卽乘船返長崎。至二十日再乘上海丸回滬。

●楊慶鑾赴南通

舊任江西省長楊慶鑾。來滬擬辦銀行。連日與各界會商。已有頭緒。昨赴南通考察實業。日內卽擬返滬。

●夏敬觀來滬

浙江紙煙捐督辦夏敬觀。因商務印書館股東會事。日前來滬。寓一品香旅社。現股東會會期已過。不日卽須返杭。

●甯波同鄉會新闢寄宿所

甯波旅滬同鄉會近在西藏路會所五層樓。新闢寄宿所二十餘間。布置行將就緒。自四角半起至一元六角止。共分五等。當住以月計更可便宜。館內設盥洗室會客室棋室彈室中西餐室屋頂花園等。婦女概不借宿。

●船務棧房工會之徵求

船務棧房工界聯合會。定五月一日起至三十一日止。開特別徵求大會。凡新會員於期內繳交全年會費者。祇收大洋一元。會內組織。(一)游藝部。(二)閱報室。(三)義務西醫。(四)職業介紹部。(五)法律顧問。(六)信件傳遞處。(七)義務夜學。(八)體育部。聞日來報名入會者極形踴躍。

●中華琺瑯廠之慶成宴

小西門外中華琺瑯廠。今春籌設製粉工場。業已出貨。昨假鴻運樓設席。請各鄉莊客歡宴。以誌慶成。特將自出細粉搪磁紀念杯數千只。分贈來賓。

●僞造日幣續有發現

近日日本門司神戶各地。又查獲由滬運日之各種僞造日幣。此項僞幣。多在浙江沿海各地私鑄。由滬乘輪運日。現計有大正十一年六年四十三年四十四年等式樣四種。均爲五十錢銀幣。此外又有二角者一種。專用以支付房飯錢另用等。現已破獲不少。其私運方法頗爲靈便。故尚在留心偵查。

●美水手冶游失鈔票

美水手某甲。前晚至海甯路二百六十七號江高氏妓院內妓女王阿二處狎遊。至深夜時。衣袋內忽失去美金鈔票洋五十元。當卽報捕。派探蔣江鶴王姣及粵妓邱阿三一併拘入捕房。昨解公堂。據專查妓院之西捕頭摩豪訴明被告私設妓院。請究。並據該水手供明前情。訊之江高氏延律師辯稱。原告失竊金鈔。被告不知。而王邱兩妓亦否認行竊。中西官以訊得竊案不成立。遂卽註銷。惟被告不應私設妓院。着各罰洋十元。

●木匠追究賣妻錢

木匠孫德祿。前日扭張阿二至四區二分所控稱。民妻黃氏。屢次私逃。故張勸民將妻賣與王姓。得洋七十元。除酬張洋五元外。又開銷茶館內一班朋友洋六元。張又勸民進幫。拜彭姓爲老頭子。化洋三元。民自己用去洋六元。餘洋五十元。由張代民收藏。詎伊昨忽遷居他處。今日尋獲。祇還洋五元。請究。經倪署員質訊後。張不認代孫收藏銀洋。奉諭解科。昨經趙科員判張還押。候傳證人到案核辦。

●苦女子出家迷失路途

浦東三區長警。前晚查獲迷路女子周阿巧。帶署詰據供稱年十六歲。五歲時被人拐帶來滬。經周海清收爲義女。現隨母住於本埠會樂里三百三十四號。近因屢遭虐待。故逃至浦東。擬往尼菴削髮爲尼等語。昨經會署長飭解警廳發落。

▲謹謝　昨承商務印書館贈「兒童世界」第六卷第四號及「英語週刊」第三九五號各一册。謝謝。

時評　三

●津浦路大刧案

津浦路大刧案，雖屬駭人聽聞，並非完全出於意外。津浦路不靖消息，不自今日始，貨車被刧，已非一次。上月間，上海總商會曾因此事，一度發電警告當局，警告既不能發生效力，自然匪膽愈熾，演成此次駭人的大刧案了。

駭人聽聞的大刧案發生，對於自命强固的軍閥的威望，完全破產，不消說得。而其遠因，爲軍閥濫招軍隊，其近因，爲裁兵無善後方法，而更信兵工政策爲今日唯一要圖。

(君素)

新法專治　胃腸病

胃氣痛　內服新藥輕症七日重症半月立效除根永不復發　他如胃弱翻胃腸紅腸癰腹痛瀉痢等症不論輕重均可根治●門診下午二時至六時　診金一元●通信問病另有專章函索卽寄　上海北河南路七浦路口東南醫院啓

介紹良醫董翼孫

董君翼孫學問淹深經驗豐富治病用藥之細心周密求諸滬上實所難得故懸壺六年活人無數幷能以仁存心不受厚酬故敢介紹於各界人士俾知所問津焉

孫洪伊　張溥泉　彭介石　穆籽齋
章炳麟　葉楚傖　茅祖權　王一亭
于右任　鈕永建　高冠吾　秦錫圭　同啓

董君每日上午在大東門大東第一院候診下午在法租界霞飛路巡捕房對面大東第二院候診出診不拘時刻

由　門診　經病　外埠患病　函索章程卽寄　診費五元連藥在內　上海三馬路會樂里　電話中央六二五一　收件處上海各…　杭州各…

上海商業儲蓄銀行 本銀行在北京路一百另二號專營商業 往來存款 抵押放款 儲蓄 ……

商務行情

各國匯兌 五月七日

上海規銀一兩計算

銀行掛牌 英倫電匯	三先令四辨士半
銀行即期匯	三先令四辨士六二五
銀行四月期	三先令五辨士
銀行買進	三先令五辨士二五
銀行電匯 法國	[illegible]
銀行電匯 美國	七十[illegible]
銀行電匯 印度	[illegible]
銀行電匯 荷蘭	[illegible]
銀行電匯 坡	[illegible]
銀行電匯 俄國	[illegible]
銀行電匯 德國	[illegible]

中國匯兌市 星期一

天津 漢口 ……（每千兩合申規元）[illegible]

國外貨幣 五月七日

由美國各國貨幣等價

德國馬克每萬	[illegible]
俄國羅卜每萬	[illegible]
千元新票每萬	[illegible]
五百老票每萬	[illegible]
二百五十新票	[illegible]
中孝頭票每元	[illegible]
美國貨幣每元	[illegible]
荷蘭金票每元	[illegible]
英國金票每鎊	[illegible]
法國佛郎每個	[illegible]
新加坡票每元	[illegible]
香港鈔票每元	[illegible]

金市 五月六日

銀樓	十八家大同行 每兩 四十七元半
銀樓	首飾赤金 每兩 三百十一兩
銀樓	紋銀每兩 三百十六兩
沙金赤條	三百二十五兩

期	開盤 / 收盤 數
五月份	[illegible]
六月份	[illegible]

銀市 五月七日

大條銀 每條 [illegible]

錢市 五月七日

銀洋 上午	七錢一分二厘五毫
銀洋 下午	七錢一分二厘五毫
江南小洋	[illegible]
廣東小洋	[illegible]
銅元	[illegible]

上海物品交易所

十二年五月七號 星期一

順手十六支棉紗（雲鶴標準）第一市 ……
七月期 八月期 九月期 十月期 [illegible]
金銀 四月期 [illegible]
證券 [illegible]

上海華商棉業交易所 星期一

十二年五月七日 前市定期交易

通州棉花 六月期 九月期 ……

證券交易所

十二年五月七日 星期一（第一市）

金融公債 現貨開盤 每百元 [illegible]
整理六厘 現貨開盤 ……
七年長期 每百元 ……
金融大票 千元票 ……

華商紗布交易所 星期一

十二年五月七日 前市定期行情

順手十六支棉紗人鐘標準 五月期 六月期 七月期 八月期 九月期 十月期 十一月期 十二月期 [illegible]

上海麵粉麩皮交易所 星期一

陰曆三月廿二日 前市定期交易

標準名 開盤 收盤 數 兩 錢 分 [illegible]

滬南米市

來源仍少 交易轉佳 市價又堅

常熟 高更 南更 客尖 ……

滬北米市

昨日到河下各幫米船計十五號 市上交易尚稱 [illegible]

雜糧市 五月七日

大連 開原 奉天 牛莊 ……（每担）[illegible]

麩粉 五月七日

綠兵船 紅兵船 綠車 紅車 綠寶星 紅寶星 ……（以上九九扣廠盤之價）[illegible]

船期

輪船進口報告
輪船出口日期

五月七號 星期一 進口 [illegible]

長江出口班 五月八日 …… 十六日
寧波班 五月八日 ……
通州揚州班
定海穿山班
定海石浦海門班
汕粵港出口班
香港小呂宋班
舊金山班
各國郵船出口班
西雅圖班
美洲温哥式班
英國倫敦班
法國出口班
孟買班
意奧班
各國貨船出口班
紐約班
北歐班
直放天津班
威海衛煙班
崇海出口班
廈港粵班
青島出口班
安東班
莊牛班
宜昌重慶班
漢口班
營口班
福州班

光華眼鏡公司

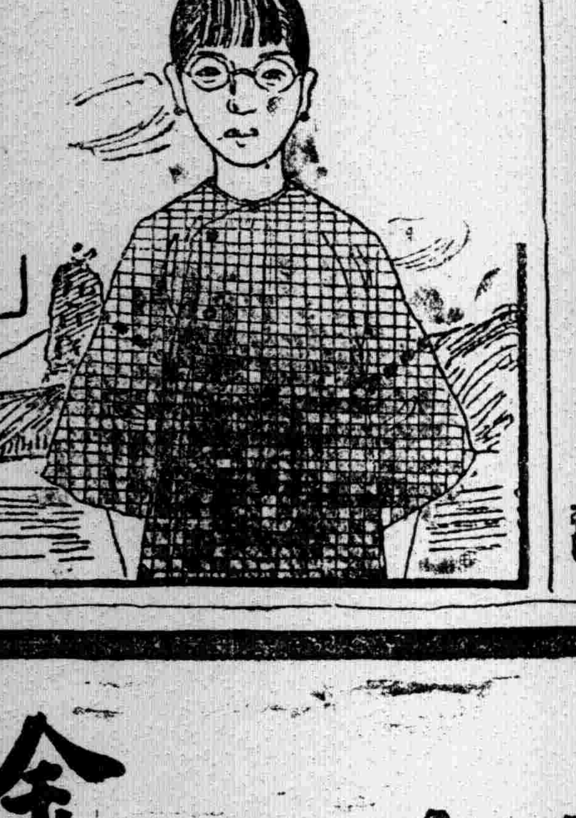

君欲求目力之充足乎？君欲求目光之康健乎？君欲於事業上求進步乎？君欲於學業上求進步乎？

請君至光華眼鏡公司配最新式之光學眼鏡方能滿足上列各項之欲望因本公司聘光學專家悉心驗配製各種鏡片也

總公司 上海英大馬路大慶里口 電話中央六八九六
分公司 北京 漢口 香港 廣東

大帮一毛不拔到埠

救國同胞注意注意

外交問題舉國一致即以牙刷一物雖屬細小而國人愛用本廠所製者幾人同此心心同此理本廠除自勉外現又由廣東本廠運到大帮一毛不拔牙刷其價格自一角起碼至一元等均皆堅固耐用一毛不拔倘有脫毛隨時皆可掉換外埠函索樣子須付一分郵票十枚當即奉上一枝多索別款照碼加郵 諸君惠顧請到下列兩間支店認明字號門牌及有雙十商標者然後購買則不致誤購劣貨因市上所售劣貨雖極美觀惟用過後脫毛者居大多數須知脫毛誤刺喉嚨生命有絕大危險也

上海第五支店 五馬路寶善街 五百三十八號
第六支店 大馬路拋球場 三百九十九號
廣東佛山 雙十牌梁新記牙刷莊啓

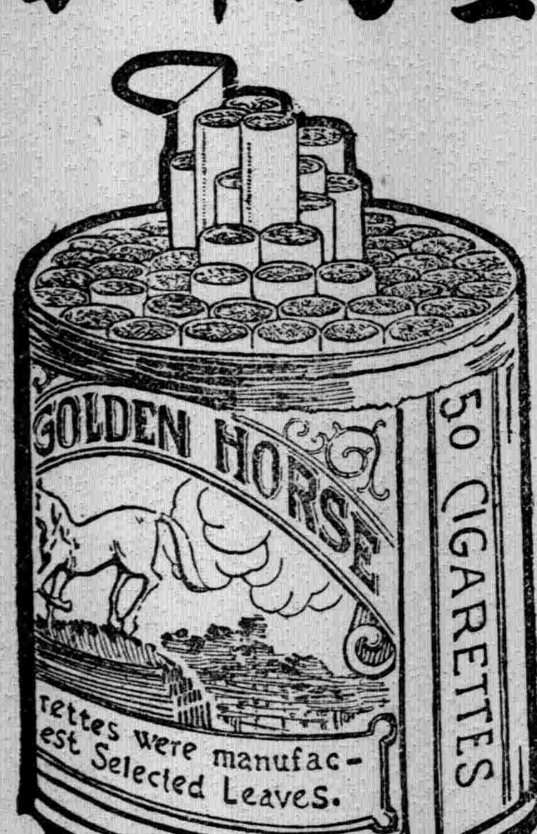

金馬牌香烟

兒童可愛 香烟亦可愛 香烟而為國貨 則尤可愛

中國南洋兄弟烟草公司

內有獎券可換贈品

請君注意特別贈品 自即日起。凡購金馬牌香烟六罐者。概贈凌波延佇中堂畫一幅。

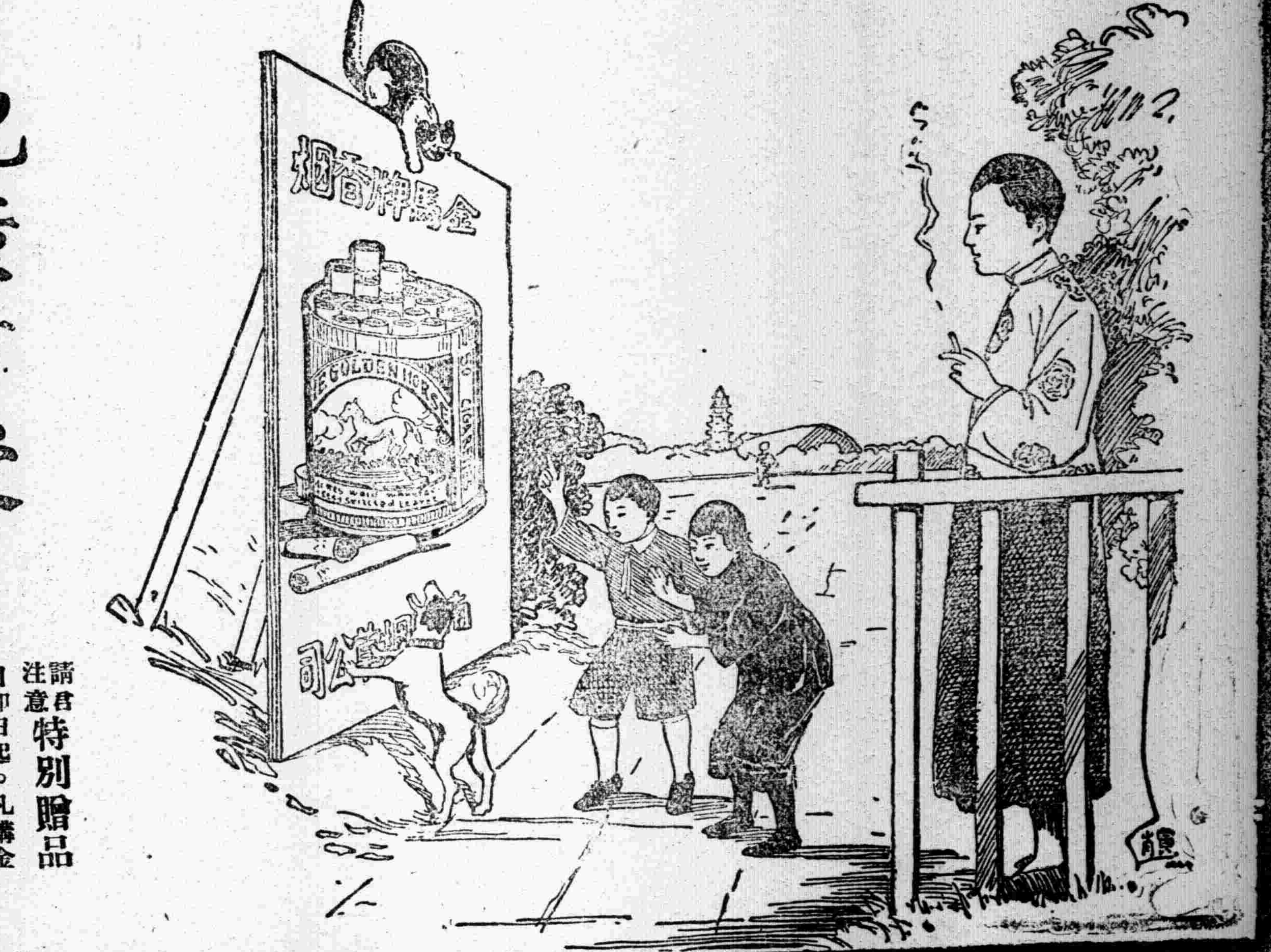

覺悟

民國日報 第四張

中華民國十二年五月八日 星期二

社址上海英租界山東路一百六十三號

評論

從事各種運動者應有的反省

許德良

人類是有高上靈性的動物，受了種種壓迫，却沉醉熟睡着，而毫不覺得痛苦；或是在覺得痛苦之後，依舊甘心情願，受人家的凌辱，以致不起來設法解脫，的確是一件傷心事。但是在覺得痛苦、並且努力於解脫的時候，依舊不能很澈底地從根本着手，何嘗可以樂觀呢？徒然把寶貴的光陰，和有用的精神，白廢罷了！

我們知道，一個醫生，醫病的時候，終須先察病根，然後給藥。病根除了，那病自然全愈了。否則，祇用頭痛醫頭，脚痛醫脚的方法來醫治，他的功效一定很細微，或者有時反有害處。

我們中華民族，自清代外交失敗以後，在專制政體壓迫的上面，又添上一層國際帝國主義的侵略。辛亥以後，不過把一個皇帝來換了許多强盜式的軍閥。人民的痛苦，祇有加增，沒有減少。自五四以後，國人終算都覺悟到自己的痛苦而起來努力設法解脫了；可惜還是半醒半睡，不能看清根本。所以各種運動的聲浪，雖然時時震動耳鼓，一查其成績，則毫無成就，不過白丟了許多精神，空過了好久時間。

從事勞工運動者，因爲看見工人的苦楚，所以起來組織工會，希望改良一些工人們的待遇。但是一輩很心的軍閥和他們的走狗，並不管約法上載的什麼集會自由，祇怕對於他們有什麼不利，所以便要起來干涉。稍不隨意，就誣說是過激黨，是土匪，可以格殺不論，視人命如草芥。專事拍馬的政府，又好像不關他們事的不聞不問。二七慘劇，我們想到了，猶有餘痛，這不是現政府的罪惡嗎？在這種情形之下，要做勞工運動，眞難極了！

從事婦女運動者，因爲男女不平等，所以要求參政權；以爲得了參政權之後，就能爲自己女界打算，增高婦女在社會上的地位。其實在現政府之下，就是得到了參政權，亦何嘗可以達到希望呢？我們要看現在有參政權的男子，何嘗個個參政，參政者不過是一輩高等流氓。從此推測，現政府存在的時候，女子參政的結果，至多不過像今日的男子參政，簡直是毫無效用。

還有一輩人以爲要男女平等，女子非有職業能經濟獨立不可，這話很有理的，但是有了職業須有智識來應付，而教育又是一個根本問題了，那麼，現在的政府，因爲一方面要供給軍閥，一方面又要塞滿自己的腰包，所以對於原有的學校的經費常常拖欠，要他們再來廣及女子教育，豈不是做夢麼？婦女運動的所以成効鮮見，眞是不必希罕的！

從事教育改良運動者，在安徽有姜周等爲了要教育經費獨立，以致流血喪命，僅得到了一個空名。其餘北京……等處教育的經費，時常積欠，弄得教育事業，常常停頓；並且把學校當作政治機關，任命一輩毫無教育經驗的政客來執掌教育，以致學潮時起，（像去年唐山今年南洋都是此例）。

目錄

十二年五月八日

從事各種運動者應有的反省（評論） 許德良

中間階級的社會主義論（譯述）（四） 佐野學著 存統譯

國際語問題及其解決（續） 陳兆瑛 于道泉 合譯

開化的痛苦（社會調查） 老浙

禱告（詩歌） 劍如

失眠之夜（小說） 醉人

「人類底愛」的試演（二）（通信） 曹亞俠

入睡時代的青年（隨感錄） 劉一聲

建業大學圖書館募捐啓

圖書館爲補助教育的重要機關，無論哪個學校是不能少的。我們校裏經濟艱難，全憑少數人底「精神」與「財力」向前途去謀發展的；目前爲教學兩方面起見，籌劃預備到暑假後，實行道爾頓制，這圖書館非積極設備不可。現已成立了，所藏圖書太少，又限於經費，不能大加擴充；所以要求社會上熱心的先生們，或捐書籍，或捐金錢，都歡迎之至，

南京飛蟠里建業大學同人 汪馥泉 張凌霄 馮漢悅 周立三 王宏謀 趙哲盦 譚啓

介紹人 卲力子 陳望道 黨家斌 張聖謀 馮士奇 謝晉青

綠光 LA VERDA LUMO

第二卷第二號出版了

哈爾濱之世界語運動 U.Spengler 陳兆瑛
告我同志 L J
古詩（世界語譯文） 陳兆瑛
春來了 波雲
空山靈雨（世界語譯文） 野民
守財虜與其金 盛國成
世界語新讀本詳註 J Adamek
蘇格雷
珍談 無等
接頭接尾語詳解 盛國成
遠近消息 記者

每册連郵費定價六分 定報處上海法界蔭路雙十醫院轉綠光社 代售處上海棋盤街民智書局

●嚮導週報出版

本報二十一期已經出版要目如下

關稅曹錕攜手……（和森）
反抗日本帝國主義鷹取的方針……（君宇）
怎樣打倒軍閥……（獨秀）
中日交涉與中俄交涉……（和森）
普遍全中國的國民黨……（守常）
北京教會學生的單獨對日示威運動……（振宇）

（定價）大洋三分 每星期三出版

本社在廣州昌興新街二十八號 上海代售處 棋盤智書局

文藝月刊 彌灑 第二號出版了

（定價一角五分）

本刊爲無目的，無藝術觀，而純發表從靈感流露的文藝作品。第二期業已出版，內容如下：

電影 天涯 心獅 迷惘
天眞 微笑 兒時片影 夢
林肯底求婚書 他怎樣哄伊底丈夫 詩

發行者 上海閘北鴻興坊香興里古今圖書店

代售處 上海亞東書局 民智書局 泰東書局 公民書局 各埠各大書坊

通訊處 上海 博物院路全國青年協會胡山源 閘北天通庵源源里八號陳德徵 寶山路商務書館編譯所錢江春

我跪在愛神前，說：

「慈母呀！

我們都是你的赤子，

求你不要因爲麵包……的關係不疼我呀！」

愛神不答，

狠狠地瞅了一眼。

……

愛神走了，

我仍是痴呆呆地跪着。

被愛神，愛的人們來了，

他們都當我是被人家拋棄的人了！

小說

失眠之夜

醉人

白日間過分疲勞之後，確可消去深夜許多夢境。今天固然採集到多少蝴蝶，和蜜蜂，還有許多寄生幼蟲，曾經穿過許多橋，村舍，田園，精密計算起來，不下十來里路。我想今夜總該得到一夜好睡了！但是希望是甜蜜的，事實是偏偏枯燥的，要想不相思，然而已深深地在相思裏了。用平常數鐘擺法子，終於無效；那麼索性任他去想，看他聯想到何時何地爲止！

可是過去的一束往事，從頭至尾，一幕一幕復演過去，結果又是悲的多，樂的少，我的失眠症，大約由此發生期而達到成熟期了。

我記得那一年的一天，同爹媽們到姑母家裏去。這時正當二表兄結婚期；大家都歡天喜地，可知在熱鬧場中做生活，什麼事都很有趣味的。姑母有一位姪子，比我小一年，叫雅爭的，他的品性非常和靄，和我很要好，常常爹媽身畔拿了錢，買東西我吃。他和我住在兩處的，他比我起來得早，當我還未起身以前，他拿糕餅已經塞滿我的衫袋了。有時我受得不可再受了，就輕輕地抱他的腰，親他的臉，他羞答答地含笑着；有時假裝着駡我，但是一時又就安慰我了。那時候我倆的年紀還很輕，大家都不懂什麼，不

滿曉得甚麼罷了。我在青家村上私立小學堂裏讀書；他在自己宅上讀書，後來經爹媽們的允許，我就搬到姑母宅上，從那年起，就與他同學了。他的天資不很聰穎，碰着讀不出的地方，就哭起來了。但是因爲我，又不敢十分出聲；不過私自嗚咽罷了。姑母常常來問我，你欺他嗎？他爲甚要哭起來呢。不，豈敢！他因一時讀不出來，所以要哭的。

那時的一位先生，姓陳叫儒堂的，他的教法，他的品性，都使我佩服的。我們的學堂是多級單室編制的，除了陳教師以外，沒有別的教師了。全堂不過二十二個同學，我們散課後，或上體操課時，做種種的遊戲，例如打人，拍球，陳教師常常和我們同做的，做到不論拍球，或打人的遊戲，我倆總是在一處的。這個村上，也有水，有園，也有許多的果樹，逢着星期假日，同陳教師到園子裏去玩——或到江邊看潮，有時坐在石灘上，拾貝殼，談着些有趣的故事，或唱幽雅的歌曲，經過許多的鄉村，田野，種種色色自然的美景。這樣的生活，我們已經天天做慣了！

到了民國八年的夏天，我的姑母開始替我們說親了，但是兩方的爹媽們都相信瞎子和灶神的使命！什麼婚姻不合，八字不配；後來就大家配了不相識的他，聘了不識字的伊，我倆的希望，完全失敗了。從那年起；由高小而到中學，各人走各人的路，各人做各人的生活，我倆就成疏遠的開始期了！有時路上相遇，不過點點頭，或者覺作路旁人看待，但是完全不是我們心願做的事啊！

小時的放浪生活，多麼有趣，在在表現童年的天眞；彷彿像得着糖果一樣快樂。現在呢？覺得萬般機械，無味。回想起來，多麼傷感。

我想生的道上假若樂一條自由之路，替人們開一個樂園之門，讓枯燥的人生，鑑賞自然的美、把煩惱的相思片，陶醉在愛美的海裏。那時的心緒；再不必說「來生！來生！」，今生就機滿是愛的波上，美的海裏，眞造一個樂園的天國，把我以前一切汚濁的觀念，洗得潔白無瑕，身後的一切呢？就是愛和美的結晶體了！那時回顧世間一切悲歡離合，是多麼有趣啊！那時的我，是一個不拘輕重的旁觀者了！

一九二三，五，五，蘇州南園

通信

「人類底愛」的試演（二）

力子：

上回敝校——明强中學義務夜校——的學生自治會請先生在覺悟上轉交傀工先生的一封信，蒙先生給伍們發表，並代傀工先生給伍們一個答覆，使伍們可以放膽去練習那本「人類底愛」；我們真是感謝不盡！但是伍們是小學生，我們指導的也沒有什麼舞台經驗，怕不免有汚褻名作的地方，只有請諸位先生們盡情地指教和原諒些吧！

在那天晚上，我們想試演四本新劇；除去「人類底愛」的以外，都是些未來派新劇，像「這個世界人心之一」，「人生」，和「救主」等都是在那天晚上想做的，我們很想要求人們來指教我們，所以那晚的會是公開的。

我們要開二週紀念會的緣故，一方面是因爲想把我們那校的歷史宣布給大衆，請伍們指教；另一方面是想把義務教育宣傳起來，使社會上注意些。所以我們是更歡迎來賓呀！

我們開會的日期，本定本月十一日晚上六點半鐘起，大約開三個多鐘頭的會；可惜哪！我們借的會場是一個禮拜堂——北四川路底懷恩堂——那天要開布道大會，沒有開空；我們又一時借不到別的地方做會場，沒法，所以只好延期一天到五月十二日——禮拜六——晚上六點半鐘開會了。

我們很抱歉我們的辦事太疏忽，然而現在祇有請諸位先生們原諒了！

我們的會場止可以容一千個人，所以我們不得不印入場劵，以免坐不下來。我那里有三百張入場劵可以送給熱心來指教我們的，只要寫一封信給我，我就立刻寄上二張，要幾張只要寫個數目的，就請在信裏聲明一下。

曹亞俠 通訊處：北四川路，一八○，明强中學。

力子：明强義務夜校自治會給我的信，勞你代覆，謝謝！

我對於戲劇，本來沒有什麼研究。這篇劇本——人類底愛——是受了東大附中懇親會底託而在匆忙之中試編的。後來附中因了布景上的困難沒有試演，所以我纔把來寄給你在「覺悟」上發表。現在明强義務夜校自治會要在伍們底紀念會中把彼來試演，實在是很歡迎的。不過劇中情節不完備的處所很多，我很希望伍們試演以後把所感到的一切困難和缺點，詳細地指示給我，那就更加地歡迎了。

我沒有另外答覆他們，請你把這信在覺悟上發表。

傀工 五，五，在南京。

隨感錄

入睡時代的青年

現在中國青年之寂靜如死，有許多人都說他們是疲倦了。但是疲倦並不是快樂的現象；疲倦的發生，是在工作以後的，是在苦的工作以後的。這都不是中國現在的青年的情形。現在的青年，大多數都夢想着成功（？），夢想着幸福（？），夢想着黃金之國，他們都想躲到戀愛的城，黃金之國裏，去避免個人的痛苦。他們都不想做，而且不願意做這些苦的工作，——或是苦的工作的預備的工作，革命的工作——或是苦的工作的預備。他們夢想着個人的命運，爲個人的命運希望着，或掙扎着。任憑是什麼大的，驚心動魄的事，他們不聞，不問，而且也不懂！然而他們是悲觀麼？是消極麼？——不是的——所以與其說是疲倦的青年，不如說是入睡的青年！

因爲疲倦的時候，還是有感覺的。至於入睡的時候，便儘管可以自由自在地做甜蜜之夢，而不管什麼目擊傷心的事了。

然而，警鐘敲着，痛苦之聲嚷着，先覺者大聲疾呼地喊着，我總不相信他們連打一個呵欠的會都沒有能！

劉一聲

譯述

中間階級的社會主義論（四）

佐野學 著　存統 譯

（四）新中間階級的社會主義之二

新的中間階級的社會主義的第一種，我想是最近意大利勃興的『法西斯蒂』那樣的新愛國運動。他們雖沒有標榜社會主義，反要揚言妨害他；但他們的本質，卻可以看做以中間階級爲中心的社會主義運動的一種。戰後意大利的經濟情形，幾到了不下于戰敗國德意志那樣的危機。意大利的民衆，特別是中間階級，曾經暗地希望社會黨淺行社會革命；但社會黨的首領們，卻背反了這種信賴，固守議會政策以維持其投機的態度。法西斯蒂所以能急遽增大勢力，實在是因爲得吸收了這因生活不安而動搖的中間階級（即對社會黨絕望的中間階級）。法西斯蒂，以恐怖主義的實行團自任，或破壞社會主義的報館，或襲擊勞動組合的本部，或實行大規模的罷工破壞，用暴力妨害無產階級的運動。他們從資本家或政府手裏取了多額的運動資金，確是事實。可是他們決不是做資本家的走狗的，這點我們非注意不可。他們對於資本家，反而是危險物。他們一脫了同資本家妥協的假面具之後，或在議會裏發表違反資本家利益的政見，或脅迫大商店去強要商品價格的低落，最後用強迫的手段奪取了政治的權力。

法西斯蒂的勝利，是意大利中間階級勝利的意思。法西斯蒂裏面，無產階級的人也有進去；但那不過是因對社會黨首領不滿意，痛憤社會黨無力而發生的一時的現象，並不占重要位置。做這暴力團體的中心的，還是中間階級。他們雖對於民族和祖國表示熱烈的誠意，但其本質在根柢上卻是中間階級的社會主義運動。他們對於那些榨取消費者的資本家階級，是有憎惡之念的；但同時對於那要獨裁一切其他階級的無產階級的社會主義，也有嫌惡之情。法西斯蒂的本體，是數上占消費者大多數的中間階級爲求生活安定而起的社會運動。其行動雖輕快敏捷，誠大足敬服。但不能認他有堅固而永續性。中間階級和無產階級，哪一個是基礎的階級，哪一個戰鬥力豐富，這是不必問而自然明白的。法西斯蒂所以如疾風迅雷似席捲了意大利社會，不外是因他將暴力組織化了而已。不外是因爲無產階級的陣營紊亂，其戰鬥力還未曾組織化之故。「有組織的戰勝無組織的」，那是一定的道理。意大利的無產階級，將其戰鬥力組織起來，對于法西斯蒂加以反擊的時期，一定是很近的將來吧。驅逐了投機的首領的意大利社會黨，已着手組織新鮮的革命先鋒隊了，所以該國無產階級和中間階級爭各自組織化了的陣營去決勝負，一定是很近將來的事。

類於法西斯蒂的新愛國運動（其本質上是代表中間階級的經濟利益的社會主義運動），今後世界各國都有發現的可能性。德意志國內此種反動革命運動屢次發生，已如外電所傳了。此種現象，以社會的眼光看起來，是表示中間階級在社會事的意識上的勢力增大；但此種參與生產事情很少的社會層，在那以生產機關運用的主體爲根本基礎的社會革命上，力量是很微弱的，並且具有最後被無產階級戰敗的性質。（四完）

國際語問題及其解決（續）

陳兆瑛　于道泉 合譯

第七章

現在我們還有最後的一個問題須要答復，就是：在此刻世界語的確是國際語的唯一候補者；但是，因爲各國選派代表會議以採選國際語的事，大概在近幾年中還不能實現，也許在十幾年以後，也許在百年後，到那時必有若干勝出世界語的新人造語出現，那麼誰能保那些人造語中的一種不會當選呢？而且難道那個會議就不能自己組織一個合格的委員會去創造一種新人造語麼？

對於這個質問，我們的答覆如下：再有新言語出現這事的自身，就很有疑問，至於委託一個委員會使彼創造一部言語，則如同委託一個委員會令彼創作一首好詩是一樣的荒謬。因爲創造一種圓滿的，於各方面都適用而有生氣的言語，在一般人看去好像十分容易，但事實上卻是極不容易的事。創造這樣言語的人，第一件須有特別的天才與靈感，第二件更須有極大的精神與毅力，還須對於自己所擔任的事業有極熱烈的無窮的愛心。有好多人聽了這話一定要大驚，因爲依他們看去，好像人只要規定，譬如椅子叫作『dim』，椅子叫作『dim』等等，這種言語的創造算造成了。創造一種圓滿的適用的言語猶如奏鋼琴或旅行森林一樣。在不懂音樂的人以爲沒有比奏鋼琴更容易的了——人只須一擊一個音鍵就得這一個音調，另擊一個音鍵就另得一個音調！——你在一點鐘的功夫能夠打不同的音鍵了，那就是一篇樂曲……好像沒有比這更容易的事了。但是等他開始去奏演那臨時作成的樂曲時，人人都要大笑而去，即是他自己聽了奏出的那種粗野聲音時，也就要暫時忖度一下，而稍稍知道這事並不十分容易了，就知道樂曲並不是亂敲琴上的音鍵——而是一位揚揚得意坐在鋼琴以前而自詡比誰奏的都好的先生，也要慚愧地退去而不復敢在大衆面前露臉了。在未曾到過大樹林中的人，以爲沒有比從樹林的此端穿過而到彼端的事更容易的了：「這有什麼難處？這事任一個小孩子都能作，你只須進去，一直向前走——過幾點鐘或幾天以後，你就一定能在彼端出現。」但是一等到他走到樹林深處時，他就失了路而完全不能從樹林中出去了。即使在林中漫遊了好久以後他能走出了，也決不是從應當走出的地方走出的。人造語也是這樣；去擔任創作一種言語，在一起首時即爲彼起一個名字，並且在人前誇讚：這些事都容易。但是想很美滿地完成這一件工作，卻十分不容易。有好多人帶了堅決自信的態度去擔任這樣的事，但是等到稍微深入一點時，他若不是造出了一套紛亂而極無規律極無價值的聲音，就是遇到好多困難以及若干互相矛盾的要求，於是他乃灰心喪氣而不敢復在人前露臉了。

創造一種適用而有生氣的言語，不像一般人看去那樣容易，這件事的難處最好是從以下的事實看出：我們都知道在世界語和 Volapuk 未出世以前已有好多創造人造語的計劃，即在這兩種言語出世以後這樣的計劃也不少；此等計劃和創作此計劃者的名字，在哪一種國際語歷史上都能找到好多：這些計劃有的是個人作的，更有一些是好多學會團體所作的，他們都曾費了極大的勢力，而且其中有幾種還曾用了極大的資本——。而在這極多的人造語中只有兩種，僅僅的只有兩種達到了實現的地步，得到了熟習的人而能實際上應用！而且所以有這兩種，也只因爲偶然兩種言語的創始家，對於兩人的工作彼此都互不相知之故。世界語原始家將畢生的精力都供獻在他的理想上面，從極早的童年時即下手工作，而他的歲月即與此理想以俱增，他是實下決心將所有的都供獻於這個理想；但是他卻明白地向人說道，他之所以能歷久不懈，只因爲他覺着他所創造的東西乃是從來沒有的；而他在繼續工作時所遇的困難極大，須有極堅忍的耐心方能勝過；所以若是 Volapuk 早五六年，當世界語還沒完成時出世，他（世界語原始家）雖十分知道他的言語之遠勝於 Volapuk，也一定要失卻耐心而不願再於他的言語上向前工作了。

由此看來，雖然全世界已知道有兩種圓滿的人造語存在，但是現在卻已沒有創造一種空前事物的希望以激勵創造人造語的人了，那麼能否再有人出而重新另創一種新言語，而能有充足的毅力，堅持到底以達到成功的地步，卻實在是一個疑問了。去擔任創造言語的人，他成功的分數之多少，最好從自世界語出世以後發現的那些言語的草擬和計劃看出。雖然此等計劃的創作者面前有現成的模範使他們對照着工作，而這些計劃中卻沒有；但會越過草創的時期，而且從使此等創作人有耐心和能力以繼續下去而能完成他們的工作時，他們的結果不但不能比世界語好，且一定遠不如世界語，這事是很顯而易見的。世界語能滿足國際語所需要的一切的條件（如非常容易，極精確，極豐富，極自然，有生氣，有柔性，音節響亮，等）而發出的那些計劃都極力地想改良其中之一，卻不得已將其餘一切的條件犧牲了。譬如最近有一些喜歡沽名釣譽的人，竟用了以下的詭計：他們知道社會上一般人當批評一種初創的言語時，都是附和那些有學問的言語學家的，於是他們乃不管他們草創的言語在實際上能應用與否，卻只求令言語學家看時得一種好印象。因爲要達到這個目的，他們所用的字乃都採自現有的天然言語。那些言語學家看了用那種言語寫出的一句話時，便說這文字比世界語容易的多——於是這些草創者乃揚揚得意地宣揚着，說道他們的「言語」（若是他們能將彼完成時）將要比世界語還更好。但是不論哪一位思

[illegible]

婚姻問題中的寫實小說

戀愛的悲慘

初版五千部已將售完了

這書是南方大學黃慧貞君和南方大學徐靜涵女士將所經過戀愛的痛苦，赤裸裸的寫了出來。書中文字極其悲慘。是寫實小說中極有價值的書本。留心婚姻問題的諸青年，應當將這本書討論一下。存書不多了，欲購從速。

洋裝一巨冊。定價七角。照碼六折。直接向本社總批發所購買，僅售五折。郵票代洋。十足通用。

總批發者　上海西門瑞秀里新文化書社總批發所
總門售者　上海四馬路中市新文化書社總門售處
本外埠各新書店均有代售

紅樓夢辨

俞平伯著　顧頡剛序

【每冊定價壹元】

全書分三卷，文十七篇，共十餘萬字。[illegible]

上海 亞東圖書館發行

社會調查

[illegible]

詩歌

禱告

劍如

[illegible]